ULTIMA CON LE BORSE — NUOVA — ULTIMA CON LE BORSE

TORINO
Anno IX - Num. 12
Via Roma - Gall. de *La Stampa*
Telefoni: dal 40-943 al 40-949

STAMPA SERA

VENERDI' SABATO
14 - 15 Gennaio 1955
L. 45 (prezzi in abb. postale)

INSERZIONI: S.P.I., via S. Teresa 7, tel. 42-073, 50-360, 55-261. - Prezzi per mm. di alt. in una col.: Annunci commerc. L. 300 - Ann. finanz. e legali L. 350 - Necrol. L. 150 (partecipaz. L. 500 la linea) - Echi cronaca e sport. L. 400 la linea - Pubbl. scon. i vari rubriche - Edizioni del mattino e della sera. Pagamento anticipato. - Il giornale si riserva il diritto di rifiutare qualsiasi inserzione. — ABBONAMENTI (conto corrente postale n. 2/1930): Italia anno L. 6200, semestre L. 3250, trimestre L. 1700 - Estero: anno L. 10,500, semestre L. 5500, trimestre L. 3000. - Copie arretrate: doppio prezzo.

Cordiale saluto di Mendès

Mendès-France ha lasciato ieri Roma in treno salutato alla stazione Termini da Scelba, Martino, l'ambasciatore Fouques Duparc e altre personalità. L'obiettivo ha colto il «premier» francese mentre stringe cordialmente e contemporaneamente la mano al presidente Scelba e al Ministro degli Esteri italiano. (Telefoto a «Stampa Sera»)

A Portogruaro si è conclusa la tragica pazzia di CANNAROZZO

Trascorse le ultime ore vagando come allucinato

Entrò in una locanda, mangiò qualche cosa e chiese un giornale - Quando lesse che le ricerche erano estese anche nel Veneto, esplose in una sinistra risata - Camminò ancora per le vie della città e cercò un albergo; ma non volle dormire - Scomparve nella notte, quasi di corsa: andò a spararsi

Tornò in un cinema prima di uccidersi

Dal nostro corrispondente particolare

Venezia, venerdì sera.

Nella disperata fine di Michele Cannarozzo, che si è ucciso con un colpo di pistola al cuore nei pressi di Portogruaro, vicino a Caorle, c'è un barlume di umanità; nella sua follia c'è un lampo di coscienza e insieme un bisogno di morire, un'ansia di perdono. Proprio quest'ultimo viaggio a Caorle per cercarvi la morte, ma quasi a significare il ritorno, il rifugiarsi nei luoghi che gli riportavano immagini di una vita serena, il ritrovarsi nell'aria che aveva raccolto i riso dei suoi bambini, che sapeva cosa buona di lui; il ripossa-

Michele Cannarozzo nella cella mortuaria del cimitero di Portogruaro. (Telefoto a «Stampa Sera»)

re lo sguardo dei suoi aridi occhi allucinati nel distendersi su una terra amica.

Quando è cessato in lui il ruptus della pazzia, quando la sua coscienza è risalita dall'abisso della follia e quando nella sua mente sconvolta s'è fatto strada un filo di ragione, e ha visto allora — solo allora — le sue mani rosse di sangue e ha compreso, per nel delirio, l'atrocità della strage commessa per odio alla società e ha voluto allontanarne dal fantasma, egli è venuto qui vicino a Caorle per darsi la morte nel ricordo di altri tempi più felici, nei luoghi che avevano visto nascere i suoi figlioli, Paolo e Roberto, che avevano visto fiorire i suoi sogni di una esistenza serena con la sua famiglia.

Per questo — è l'opinione più corrente da queste parti — egli è venuto a darsi la morte qui a Caorle, ove dal 1947 al 1953 aveva comandato la locale brigata «Naviglio» della Guardia di Finanza, aveva avuto una casa, aveva goduto [illegible] tranquillo, ove aveva di aver lasciato un buon ricordo in quanti lo avevano conosciuto; e su questa terra ha voluto far perdere i suoi ultimi passi. Il fiume, con il torbido svolgersi delle sue acque, lo ha affascinato, attratto e forse spinto ad uccidersi.

Ormai non esistono più dubbi sulla identità della povera salma gelata e semispoglia rinvenuta ieri sul greto del fiume Reghena: il maresciallo di Finanza Stefano [illegible], [illegible], giunti stamane alle 8,32 da Ancona, l'hanno riconosciuta senza possibilità di equivoci. Il cadavere sulla lastra dell'obitorio sembra irridere sarcasticamente a tutti gli uomini, al mondo intero la cui giustizia è stata prevaduta, si direbbe senza pur un calcolo che si è svolto nel tono agghiacciante del suicidio. L'autopsia vera e propria non è stata ancora eseguita: secondo quanto ci ha assicurato il maresciallo Muglio, non verrà effettuata a Portogruaro.

Frattanto una domanda incessante nelle ricerche degli inquirenti e nell'appassionata curiosità del pubblico: cosa ha fatto Cannarozzo in queste ventiquattro ore precedenti a quel terzo colpo di rivoltella? Una domanda la cui risposta senza dubbio verrà ricostruita lenta e faticosa di fatti e circostanze in cui si ritrovano testimoni solo ora, a tragedia ultimata, pienamente consapevoli di quanto accadesse sotto i loro occhi.

Alle 15 di mercoledì sera l'assassino è sicuramente entrato nella trattoria con alloggio Italia, gestita dalla signora Luigia Furlanis: una breve sosta nell'esercizio e poi lì sconosciuto usciva sulla strada, senza quasi una giustificazione: Cannarozzo allora doveva essere sopraffatto dalla stanchezza morale e fisica, dalla coscienza, forse, della sua drammatica posizione, dal desiderio di por fine alla passione cui si era condannato, scosso dai fantasmi della pazzia.

Alle 16,30 dopo un pietoso girovagare per le vie di Portogruaro, l'uomo è in una osteria da trattoria e ha fame: tanto è vero che ordina una pena al trattore Ezio Fusion. La locanda è quella denominata «Alla Dogana». Il mangia alla casalinga e senza spendere troppo. Una minestrina leggera, un pezzo di vitello arrosto e un po' di verdura cotta, un quarto di vino rappresentano il banchetto «nella morte» del povero pazzo, che poi saldò il conto con 600 lire. Chiede anche un giornale e gli viene consegnata l'edizione della sera di un quotidiano di Venezia, in cui si accenna alla sua probabile presenza proprio in quei luoghi che lui ha scelto — non si sa come — a rifugio.

Dunque è sicuro: dunque in ogni momento può capitare in mano agli inquirenti. Qualche istante e pensieri dell'omicida in quel momento, mentre un foglio di carta stampata lo smentisce che la sua posizione si era fatta impossibile! Una risata forte e secca — il cui ricordo aggiacciò ancora il trattore Fusion — è stata la sola apparente reazione alla lettura del giornale.

Cannarozzo esce nuovamente in strada, cammina barcollante sotto il peso dei suoi ricordi per le vie di Portogruaro che ritrovano l'animazione di ogni sera: qualche papà e qualche mamma sono a passeggio con i bambini. Gli ritorna il ricordo delle sue creature, di Paola e Roberto rimasti senza il loro papà, lagnili ad Ancona?

I passi del disgraziato lo portano a poco a poco davanti ad un cinema. È «Silvio Pellico» que è programmato il ritorno del vendicatore. Si un cinema popolare — 150 lire per biglietto la galleria, sottanto 100 per quelli di platea, e Cannarozzo vi entra: qualche cosetta si posa sul suo viso rannuvolato, ma nessuno lo riconosce, tanto doveva apparire impossibile che l'assassino ricercato dalla polizia si trovasse in una sala di spettacolo pubblico, forse non tanto dissimile da quella di Ancona, in cui nel lontano era esploso le bombe che qualcuno aveva dapprima creduto dei fuochi artificiali.

Chi osservò con più insistenza lo sconosciuto è un fotografo, il sig. Cadamuro, e un sacerdote, Don Oscar Redrussi, segretario particolare del Vescovo di Portogruaro; ma né l'uno né l'altro hanno potuto dare il grido d'allarme che avrebbe volto a salvare il povero dalla fine sanguinosa di qualche ora più tardi.

Alle 23,15 Michele Cannarozzo appare per l'ultima volta davanti ad un occhio umano; la prossima volta, quando un ragazzo, Antonio Gardiman, di Summaga, scorgerà un volto umano nella melma del Reghena, sarà già un cadavere coppo d'acqua e rosso di sangue. A quell'ora, dunque, egli entra nella trattoria Al Cavallino e al cameriere Giuseppe Battain ordina una camera in cui trascorrere la notte. Il Battain lo accompagna al primo piano, ma il silenzio dice che «quella stanza non gli va, perchè è fredda».

Esce dalla trattoria e scompare nella notte; il colpo di pistola è risuonato poco dopo, forse nello stesso istante in cui gli alti campanili nella campagna veneta solennemente rintoccavano la mezzanotte.

All'amore della cronaca frattanto è il diciottenne Antonio Gardiman che abita a Summaga di Portogruaro, il quale ieri sera verso le 18 — come è risaputo — scoprì il cadavere del suicida. Il giovane stava transitando sull'argine che segue il fiume Reghena quando, giunto all'altezza del canneto di un pescatore, a circa 2 Km. da Portogruaro e 4 da un chilometro e mezzo da Summaga, notava per terra un paio di pantaloni e una giacca grigia. Avvicinatosi ulteriormente trovava un fazzoletto. Allarmato chiamava alcuni pescatori, e insieme ad essi

(Continua in 7ª pagina)

Michele Cannarozzo è stato trovato morto sulla sponda del torrente Reghena, a Summaga di Portogruaro

Stamane, in un albergo nella foresta di Baden-Baden

Iniziati i colloqui tra Mendès e Adenauer

L'incontro tra i due capi di governo sotto la pensilina della piccola stazione - I problemi in discussione: pool degli armamenti, accordo sulla Sarre, rapporti economici franco-tedeschi, relazioni fra Oriente ed Occidente

Dal nostro corrispondente particolare

BONN, venerdì sera.

Il treno speciale di Mendès-France si è fermato alla stazione di Baden-Baden alle 9,30 in punto, precedendo di dieci minuti esatti il rapido proveniente da Roma. Attendevano il Capo del governo di Parigi il Cancelliere Adenauer, giunto questa mattina dalla sua residenza estiva di Bühlerhöhe, il ministro della Economia prof. Erhard, il sottosegretario agli Esteri prof. Hallstein, il direttore degli Affari politici del Ministero degli Esteri tedesco, ambasciatore Blankenhorn, l'Alto commissario e ambasciatore francese a Bonn, François Poncet, oltre a una piccola folla di autorità e giornalisti tedeschi e stranieri.

La prima presa di contatto fra i due Capi di Governo si è avuta in forma molto sbrigativa, con un cerimoniale ridotto al minimo, sotto la pensilina della piccola stazione, abituata di solito a ricevere, e in inverno soltanto raramente, gente benestante che va a Baden-Baden per curarsi il fegato in uno dei tanti alberghi-clinica della ridente cittadina o per partire qualche migliaio di marchi al Casino.

A un quarto d'ora dall'arrivo, Mendès-France e la consorte, seguiti dalla delegazione, hanno raggiunto la villa Maria Halden, che appartiene al Governo francese, e verso le 10,30 Mendès-France e Adenauer si sono ritrovati all'hôtel Hahnhof per iniziare i colloqui.

I temi che saranno affrontati oggi da Adenauer e Mendès-France sono i seguenti: «pool» degli armamenti; accordo sulla Sarre; rapporti economici franco-tedeschi; relazioni fra Oriente e Occidente.

Gli scogli più difficili da superare sono, per i due Capi di Governo, il «pool» e la Sarre.

Il «pool», che sta tanto a cuore a Mendès-France, trova la netta opposizione degli industriali tedeschi e dei liberali, preoccupati di mantenere la libertà dei mercati. L'atteggiamento tedesco è confortato da quello della Gran Bretagna e dei Paesi del Benelux.

Un accordo su questo punto si presenta quindi piuttosto difficile.

Per la Sarre, i francesi dicono che si tratta solo di applicare semplicemente gli accordi sottoscritti a Parigi. I tedeschi sostengono, invece, che vi sono ancora molte questioni da chiarire: e da questi chiarimenti dipenderà la sorte dei trattati di Parigi nel prossimo dibattito al Bundestag (ritengono che l'accordo sia lesivo degli interessi del Paese tutti i partiti di Bonn, ad eccezione dei democristiani).

Si parlerà fra l'altro delle funzioni del commissario proposto all'amministrazione della regione e che, per desiderio tedesco, dovrebbe essere un diplomatico britannico. Si fa in proposito il nome dell'ex sottosegretario al Foreign Office, Lord Strang.

Ben disposti sono, invece, gli ambienti tedeschi a sviluppare e consolidare ulteriormente la collaborazione economica fra i due Paesi.

Quanto alla futura politica nei confronti della Russia, i circoli governativi tedeschi sono del parere, d'accordo con Mendès-France, che i primi passi verso un dialogo con i Paesi comunisti, dovranno essere mossi soltanto dopo la ratifica dei Trattati di Parigi e dopo un'accurata preparazione diplomatica.

Si sottolinea, però, la necessità che gli occidentali si preoccupino in prima luogo di realizzare la riunificazione della Germania.

b. i.

Il cancelliere Adenauer

Telegramma a Scelba del Premier francese

Roma, venerdì sera.

Il signor Mendès-France ha fatto pervenire al presidente del Consiglio on. Scelba il seguente telegramma: «Nel momento in cui varco la frontiera italiana tenga, eccellenza, a rinnovarle i miei più vivi ringraziamenti per l'accoglienza così calorosa che la signora Scelba e voi avete voluto riservare a mia moglie e a me. Non ne conserveremo il ricordo come la più preziosa testimonianza dell'amicizia che unisce i nostri due Paesi ed alla quale, voi lo sapete, la nazione francese è profondamente legata».

Le Borse oggi

A TORINO

	13	14		13	14
Ren.5	91 80	91 50	a.Gen.	13.900	13.850
Ami	65 50	65 25	Ass.Ass	12.900	13.000
e f. e.	63 80	63 25	Medit.	1750	1750
Red3%	81 80	81 60	Merid.	1610	1700
e f. e.	81 70	81 70	Cer. M.	180	188
Ren5%	93 70	94 —	Naziga	1455	1540
e f. e.	93 80	94 10	Sip	1395	1480
Red5%	92 50	91 75	Terni	245	260
e f. e.	92 80	91 80	P.C.E.	685	705
Ris3%	71 525	71 50	Unes	610	649
e f. e.	71 80	71 60	Ital.	3770	3890
Ris5%	91 90	91 80	Unes	2500	2560
e f. e.	92 —	91 90	Fiamin	2700	2750
Bus.'31	97 425	97 625	Meridi.	800	805
» '32	97 10	97 10	Fiat	1315	1372
» '33	96 60	96 65	Savig.		
» '34	96 55	96 45	esplosiv	12 50	95 90
» '35	96 55	96 55	Cemi	395	404
Ris3%	91 —	91 50	Vimp.	1050	1020
Int 5%	91 50	91 50	Pirelli	570	583
Imi3%	98 —	98 —	Ura	345	369
Imi5%	97 75	98 25	Ambro	1900	1900
Imi6%	216 —	216 —	Viscos	1580	1760
Imi3%	95 80	97 —	Cotoni	2300	2315
Iri-El.	100 50	101 —	Oli	3920	3980
Tav4%	91 —	91 —	Saiwa	1750	1775
Sic.3%	87 50	87 50	Acis	1510	1875
Sic.'37	88 90	88 50	Rum.	1530	1700
S.Pale	91 —	91 —	M.Soni	2750	2883
» 4%	94 50	94 50	Mecfina	1753	1960
» 3,5%	85 —	85 —	Linoleum	2750	3150
I. Mep.	91 75	91 75	Unica	97 —	94 50
Sic.5%	99 —	99 —	Cart. It.	4500	4600
F.Ele.	94 50	94 50	Burgo	13.450	13.475
Imi 4%	93 50	93 70	Pom. R.	27.000	27.200
»Mi-5%	94 50	97 —	Piem. F.	1005	1005
»AV6%	94 50	94 50	F. Elett.	1165	1165
»FF.S.	90 60	90 50	M.A.I.	15.800	16.100
Fiat 6%	99 —	98 95	Saiwa	64 —	64 —
Fir.52	100 50	100 50	Telefon.	4250	4800
Oliv. 7%	104 90	105 25	Man.E.	1105	1175
» '53	105 75	106 70	S.Gob.	1225	1320
Mpg.49	100 95	101 —	Farmit.	160	180
»48-A9	101 —	101 —	Aulm	1050	1050
»48-C	101 —	—	West.	437 —	438 —
Elte'75	105 —	105 —	Param.	775 —	775 —
Vib.7%	103 50	103 75	Citara.	430 —	465 —
Dell'7	103 —	103 60	Pirelli	2993	3000
West.7	100 10	101 —	Safib	1642	1710
Fonsi 5	91 —	91 —	Lin.Agn	957 —	975 —
Cart'72	103 25	103 25	Filtrin	372 —	369 —
Sadeg'5	98 —	98 —	Talco	17.750	17.750
Vizz.5%	93 —	92 60	Borgos.	11.150	11.250
Cal.6%	100 50	100 50	Ocean.	220 —	220 —
Elettr 4	99 25	98 50	Piaso	186 —	186 —
Tirso 4	98 50	98 50	Lanza	7800	8250
Valle 4	98 —	97 25	Amiata	9950	9500
For.75	93 75	93 75	Acq.P.	2300	2400
Zucc'5%	95 75	95 50	Fiorio	19 —	19 —
Sip 4%	99 —	99 —	Bonifi.	9200	9200
Terni 4	91 50	90 50	Elba	2250	2450
Ilva5%	91 50	91 50	Rinas.	8175	8175
Deap 6	93 —	93 50	G.Im.R	610 —	620 —
Immet	2760	2760	Vetrer.	5700	5900

La reazione al ribasso dei giorni scorsi, affiorata nel dopoborsa di ieri, si manifesta vivace nella seduta odierna: le voci primarie, in particolare Fiat e Montecatini, sono assaggiatate a comporo insistenti e vivacissime che stentano a trovare un flottante adeguato. Il progresso risulta continuo e apparisce fino alla compilazione del listino, effettuato ai rilevanti massimi.

Sui rimanenti settori l'atmosfera operativa risulta largamente distensiva.

Diritti Stet, a pagamento 90; diritti Romana Zucchet: 1180.

Cambi ufficiali per l'esportazione: New York 626,90; dollaro canadese 612.

Prezzi informativi delle valute raccolti fuori Borsa: sterlina oro 8000-8100; marengo 4278-4476; ster. unitaria 1690-1715; dollaro carta 641-645; fr. svizzero 150,50-151,50; fr. francese 158-158; sterlino 18,50-19.

A MILANO

Dopo un'apertura cauta, visto che le offerte erano assai minori rispetto a quelle dei giorni scorsi, il denaro ha iniziato una graduale azione di ricupero, che andava svolgendosi durante quasi tutta la riunione. Ne erano oggetto la Fiat, la Catini, la Edison, la Pirelli e in genere tutti i titoli che nei giorni passati erano stati più duramente colpiti. Soltanto al listino qualche residua offerta, e insieme l'attenuato interessamento dei compratori, riduceva alquanto i risultati della ripresa. In ogni modo il listino registrava pluvalenze sensibili nei confronti di ieri.

Mercato attivo e ben disposto nel comparto dei realizzo fisso.

Dollaro U.S.A. 624.56.

Ecco i prezzi: Generali 13.350 Fibre 555; Viscosa 1748; Finsider 560; Montecatini 1940; Ansaldo 1915; Centrale 10.750; Fiat 1946; Nebiolo 26; Edison 3830; Sip 1443; Terni 257; Unes 679,50; Stet 2900; Romana Zuccheri 2000; Anic 1700; Saffa 1717; Italgas 1554; Rumianca 1705; Burgo 13.700; Italcementi 11.640; Pirelli 3078; Pirelli e C. 2830.

Svanito l'incubo che paralizzava Ancona

Un silenzioso dolore è sceso nella casa del maresciallo suicida

Dal nostro inviato

Ancona, venerdì sera.

Il «caso» Cannarozzo si chiude nei suoi aspetti di tragedia e incomincia l'inchiesta giudiziaria. Il sostituto Procuratore della Repubblica dottor Savina si è recato ieri presso la sede dell'Istituto case popolari, in via Piave, ed ha avuto un colloquio col presidente ing. Smaraglia, l'uomo che in questi giorni è stato particolarmente oggetto della vigilanza della polizia che temeva un rinnovato pazzesco gesto del maresciallo nei suoi riguardi. Le stesse preoccupazioni del resto erano state prese per protaggere le persone dell'on. Sgarlazzi e del capitano di Finanza Di Tommaso. Il primo incolpato dal folle di aver fatto delle promesse a vuoto, il secondo odiato dal sottufficiale per avergli, in un certo senso, sottratto due anni fa l'alloggio di via Baracca che egli riteneva dovesse toccargli di diritto.

Il sostituto Procuratore della Repubblica ha preso in consegna all'Istituto delle case popolari la lettera che il maresciallo Cannarozzo inviò nello scorso ottobre all'ingegner Smaraglia e nella quale esponeva, con ingenua commozione, le ragioni che lo inducevano a richiedere l'assegnamento di via Corridoni, quello «esposto al sole».

Si ritiene che non si siano da attendere conseguenze clamorose dalle indagini, poichè l'Ente avrebbe agito con regolarità, e l'unico appunto che potrebbe essere rivolto all'ing. Smaraglia è quello di non aver valutato appieno le ragioni umane e passionali che spingevano il maresciallo di Finanza a reclamare con tanta insistenza una casa. Comunque lo stesso Presidente delle case popolari ci faceva osservare che il suo compito, d'ora in avanti, potrà rendersi assai difficile in una città come Ancona che soffre delle devastazioni della guerra (180 bombardamenti) tanto da aver, nel complesso, una carenza di circa 8 mila alloggi.

Dopo la crisi di ieri un silenzioso dolore è sceso nello scantinato di via Marconi: Gianna Sarani, moglie del folle suicida, è stata questa mattina visitata dal medico che ieri l'aveva assistita. La donna appare ora calma come se avesse consumato tutte le sue lacrime. Anche la figlia Paola ha finito stanotte col posare in un profondo sonno. Robertino è tornato a casa presso la madre che l'ha voluto con sè. Nonostante l'interessamento delle autorità religiose e civili la vedova del Cannarozzo non intende che i suoi figlioli vadano in collegio. Può darsi però che proprio nell'interesse dei famigliari finirà col cedere. Negli ambienti scolastici si parla con particolare ammirazione della intelligenza della giovinetta Paola.

La città ha riacquistato la sua calma e la sua operosità: nelle fabbriche, negli uffici, nei porto, stamane si commenta animatamente la conclusione del dramma, ma è scomparsa quella tensione che aveva finito col paralizzare la vita cittadina. Nei giorni scorsi i negozianti, per esempio, avevano visto un impressionante calo nelle vendite di ogni genere.

Delio Mariotti

CRONACA CITTADINA

Sul banco degli imputati: un ex-ufficiale, due ostetriche e un medico

Il processo per la morte della bella Adele di Acqui

Improvviso tragico epilogo dell'amore tra la figlia dell'industriale Malvicino e il capitano Bodo - L'ultimo incontro tra i fidanzati, il lungo viaggio a Torino e la pietosa fine della donna in un alloggio di corso Verona

La avventurata ragazza di Acqui: Adele Malvicino, 21 anni

Adele Malvicino era una bella ragazza di Acqui, vivace e spensierata. Figlia di un ricco industriale, conduceva una vita agiata e godeva di una larga indipendenza, libera da ogni preoccupazione degli studi e dell'impiego. A 21 anni conobbe Eraldo Bodo, capitano dei carabinieri in servizio a Genova, di 34 anni, alto, bruno, elegante, con due baffetti sottili sul labbro. La simpatia che la legò al brillante ufficiale fin dal primo incontro, divenne ben presto appassionato amore. Credette di aver trovato la felicità: invece il destino le riservò, a distanza di pochi mesi, la triste morte sul letto di una ostetrica a Torino.

Lunedì prossimo il fidanzato Eraldo Bodo — non più capitano, ma rappresentante di prodotti farmaceutici — le due ostetriche Maria Vincenzina Lioy e Journda Moratta, ambedue quarantenni, abitanti in prima in corso Verona 19, in seconda in corso Duca degli Abruzzi 51, il medico Adelmo Poiaori, con studio in corso Quintino Sella 18, compariranno davanti alla II Sezione del Tribunale di Torino per rispondere di concorso in procurato aborto di donna consenziente, seguito da morte.

La storia di questo tragico amore, che commosse l'opinione pubblica, ebbe inizio nel dicembre del 1953. Da Genova scrivente il capitano si recava ad Acqui a trovare la bella Adele: altre volte era la giovane che raggiungeva a Genova il fidanzato. Quando non potevano vedersi si scrivevano lunghe lettere. Agli atti del processo ne sono conservate almeno una cinquantina: sono lettere affettuose dove ritorna insistente la parola felicità e dove due giovani sognano la dolcezza della vita coniugale e fanno dettagliati progetti per il prossimo matrimonio. Nulla negli scritti faceva presagire il luttuoso epilogo del luglio successivo.

Nel mese di giugno del 1953 Adele pregò il fidanzato di accompagnarla da un noto ginecologo di Genova. Aveva nausee, emicranie continue, un diffuso senso di stanchezza. Il responso dello specialista fu preciso e la giovane accolse la notizia serenamente. Quando saranno interrogato dal giudice in sede di istruttoria, il ginecologo disse: «Mi sembrava lieta per la sua prossima maternità».

Il 29 dello stesso mese, esattamente due settimane dopo la diagnosi del medico, la giovane cominciò a manifestare la sua preoccupazione per le gravi conseguenze che si profilavano. Come avrebbero accolto la notizia i genitori che la pensavano buona e la vedevano sempre bambina, dimentichi degli anni che passavano? Il quale ripercussione avrebbe avuto per la carriera dell'ufficiale lo scandalo che in nessun modo sarebbe stato possibile nascondere? Al processo si sentiranno soltanto le difese degli imputati: non ci sarà Adele Malvicino a dire se fu lei da sola, spontaneamente, a prendere la decisione o se fu indotta in qualche modo da altri.

Dalle risultanze dell'istruttoria si apprende che il 2 luglio, era di giovedì, la giovane si fece accompagnare in auto a Torino dal padre che doveva occuparsi alla sede della ditta di cui era socio. Nell'ufficio della società Adele fu vista sfogliare, ed evidentemente la guida telefonica a segnare un indirizzo su retro di una busta. Alle 18 bussava all'uscio dell'ostetrica Moratta in corso Duca degli Abruzzi 51. La donna l'invitò a passare il giorno dopo, venerdì, 3 luglio, assicurandola che avrebbe cercato di accontentarla. Tornata all'albergo dal padre telefonò a Genova al fidanzato dandogli appuntamento ad Acqui perchè, diceva, si sarebbero venuti a Torino.

Venne il pomeriggio. Eraldo Bodo, in abito blu, partì da Acqui a prendere Adele non una bella sera. Alla mamma la giovane disse che si recava a Varazze a portare dei fiori alla tomba del padre del capitano, sottintendendo che forse si sarebbe fermata lassù a casa sua, almeno a dormire. Varazze non poteva essere che una tappa di quel lungo viaggio con una meta ben precisa.

Insieme i due fidanzati si recarono dall'ostetrica Moratta: questo il mondo in corso Verona 19 della collega Maria Lioy, ancor sopraggiunta con questo parere: «Vedano tranquilli, che tutto andrà bene». Adele Malvicino venne ospitata nella camera della figlia quattordicenne della Lioy, che per l'occasione era stata mandata in casa di parenti.

Il capitano si fermò fino a sera, poi fece ritorno a Genova.

La prima notte Adele la trascorse tranquilla: Mariuccia, una impiegata del padre, alla quale si era confidata, disse al giudice istruttore di averla fatta visita trovandola in condizioni buone, di animo per nulla depresso. Anche la notte dal 4 al 5 luglio passò senza complicazioni. Il 6 era domenica ed Adele volle alzarsi per farsi bella perchè attendeva il capitano. Nel pomeriggio la situazione precipitò. Quando giunse Eraldo Bodo, era già stato chiamato il medico dott. Poiaori, i due si incontrarono nella cucina del modesto alloggio. «Non ci preoccupi — disse il medico — nulla di allarmante. Almeno per ora».

Ma nella notte non fu possibile fermare l'emorragia e verso l'alba di lunedì 6 luglio Adele Malvicino aprì tra spasimi atroci invocando la mamma.

Il capitano, il medico, l'ostetrica rimasero terrorizzati di fronte al cadavere. Per primo se ne andò il dott. Poiaori raccomandando che non lo mettessero nei pasticci. Poi partì il capitano in auto per Genova. L'ostetrica accompagnata dal marito si costituì ai carabinieri. E Mariuccia, l'impiegata amica di Adele, il carattere il grave incarico di recarsi ad Acqui a dire ai coniugi Malvicino che la loro figlia si trovava morta in corso Verona 19. Da Genova il capitano Bodo mandò ai genitori della sua fidanzata un telegramma di condoglianze.

Al processo di lunedì presiederà l'udienza il dott. Bruno. Pubblico ministero sarà il dott. Perrillo. Il collegio di difesa sarà composto dagli avv. Dagasso, Delgrosso, Demarchi, Piasconaro di Torino e dal prof. Frodas di Milano.

TEMPERATURA DI OGGI

MINIMA + 1,9
MASSIMA + 12,2

Il Bollettino Meteorologico comunale fornisce i seguenti dati: temperatura media 7; ore 6 di stamane 2,4. Umidità 100 %. Pressione 736. Nebbia con cielo invisibile. Previsioni: Molto nuvoloso e nebbie persistenti sulle vallate e sulle pianure. Temperatura stazionaria.

Il commiato di Brosio

L'ambasciatore Manlio Brosio, in procinto di partire per la sua nuova destinazione di Washington, è stato ricevuto stamane dal Sindaco. L'avv. Peyron ha rivolto parole di saluto al collega avvocato torinese e che rappresenterà l'Italia negli Stati Uniti. Manlio Brosio ha risposto ricordando che «è sull'opera degli amministratori, spesso composti, che poggia la politica estera di un Paese». Il Sindaco ha quindi offerto alla signora Brosio una pubblicazione su Palazzo Madama: «Quando darà insieme — ha detto l'avv. Peyron — la ritroverà Torino». All'Ambasciatore è stata donata un volume sui pittori dell'800

Notte d'incubi per gli abitanti della zona di Porta Palazzo

Scariche d'elettricità in centinaia di case

Le famiglie terrorizzate fuggono abbandonando gli alloggi immersi nell'oscurità - Principi di incendio, corti circuiti e allagamenti - Ancora stamane molti inquilini senza luce La spiegazione del fenomeno: un cavo dell'A.T.M. disperdeva corrente in tutte le condutture

Sono questa mattina verso le 11,30 le luci è ritornate in diverse case della zona di Porta Palazzo. In altre manca ancora completamente e si presume che il servizio non potrà essere ripristinato che nella serata. La serie di questi inconvenienti, in taluni casi assai gravi, risale ad alcune settimane fa, quando una notte nel bollettino di cavi elettrici che corre nel sottosuolo di piazza della Repubblica.

Erano le 3,10 circa quando gli abitanti di centinaia di case della zona, che dormivano tranquillamente, vennero risvegliati in modo brusco. Gli impianti elettrici si comportavano in modo del tutto anormale: dapprima fuoco scintilli e scariche rade poi sempre più frequenti. Infine diverse condutture presero fuoco e la luce mancò. In certi alloggi vi furono scene di panico: le scariche avevano provocato qualche fessura nelle tubature del gas e questo aveva preso fuoco: minacciose lingue di fiamme lambivano le pareti. In altri alloggi si sentiva spezzare nientemeno che le tubature dell'acqua potabile e due appartamenti erano stati semiallagati.

Parecchie persone sono scese in strada e non hanno fatto ritorno alla loro case che alcune ore dopo, quando l'intervento dei vigili del fuoco è valso a scongiurare ogni pericolo. Non è accaduto nulla di grave, ma lo spavento è stato non poco.

Le case più colpite sono state quelle di corso Regina Margherita 184 e di via Bonelli 2. Nella prima, che è un vero alveare umano, abitano ben 118 famiglie, per lo più alloggiate in una o due stanze. Nell'edificio la luce è tornata questa mattina alle ore 10, ma sette famiglie ne sono ancora prive: quella di Giovanni Ciravegna, Walter Trevisan, Giovanni Calvo, Severio Fino. Inoltre quelle di Sestilio Marinelli, di Francesco Conio e Marcello Mariano sono pure senz'acqua. Quest'ultimo ha avuto la propria panetteria allagata e questa mattina non ha potuto lavorare.

Nella casa di via Bonelli 2, all'angolo con via Belleria, poco oltre piazza Giulio, abitano 37 inquilini. Il panico è stato particolarmente intenso al quarto piano, dove i vigili del fuoco hanno dovuto intervenire per spegnere le fiamme che si erano sviluppate lungo le tubature del gas fessurate dalle scariche. Sola due famiglie sono ancora senza luce: quella di Antonio Grosso ed Antonio Andreoni. Da quelli altri stabili della zona l'erogazione della corrente non ha ancora potuto essere ripristinata.

I tecnici dell'Azienda Elettrica si sono messi immediatamente al lavoro per identificare le cause dello strano e pauroso fenomeno. Si è accertato che esso è stato provocato da un cavo [illegible] tranviario sotterraneo, da cui l'elettricità sfuggiva disperdendosi lungo altre tubature. In questo modo la corrente continua ad alto potenziale si è infiltrata nei fili elettrici sovraccaricandoli; come in molti altri cavi e tubature, fra cui quelle dell'acqua potabile e del gas. Squadre di operai sono all'opera per riparare il cavo tranviario e compiere altre eventuali riparazioni.

Missione argentina alla Fiat Mirafiori

E' giunta ieri sera a Torino la missione governativa argentina che sta visitando l'Italia per lo studio degli intercambi tra i due Paesi.

A capo della missione è il dott. Ricardo Caroli che ha come collaboratori il signor Carlos Emanuel Betoled, il dott. Comelli, consigliere commerciale presso l'ambasciata argentina di Roma, e il dott. Moroni. Stamane gli ospiti hanno iniziato la visita agli stabilimenti Fiat Ausiliari Mirafiori sono stati ricevuti dal prof. Valletta, dai componenti la direzione generale e da dirigenti tecnici. Nel pomeriggio visiteranno altri reparti e in seguito ripartiranno per Roma.

Un colpo di randello a una giovane impiegata per depredarla di un milione

Il rapinatore di via Micca di fronte alla sua vittima

L'aggressore (laureato in scienze commerciali e padre di due figli) è comparso stamane a giudizio - Piangendo ha implorato perdono - La condanna: 3 anni e 6 mesi

La vittima: Maria Manzoni

Per tentata rapina e lesioni volontarie, il tribunale ha condannato questa mattina alla pena di 3 anni e 6 mesi di reclusione il dottore in scienze commerciali Amanzio Felice Tacconella di 40 anni. L'imputato, che è sposato e padre di un bambino, è l'autore dell'aggressione all'impiegata della ditta Bomar, signorina Maria Manzoni in Beccaria, il 30 agosto scorso in via Pietro Micca 9.

Secondo la vittima, una gentile signora di appena 36 anni, molto carina e simpatica, il fatto è avvenuto in questo modo: stava tornando dalla Banca Commerciale di via Arsenale, quando mi accorsi di essere seguita con insistenza da qualcuno. Nella borsa avevo un milione che ero andata a prelevare per la paga degli operai. Ero ben lontana dall'immaginare che mi seguiva un rapinatore. Se mai pensavo al solito pappagallo attaccabrighe o ad una persona che per coincidenza si trovasse a percorrere la mia strada. Ebbi una sensazione di disagio allorchè mi trovai nei pressi della ditta. Per abbreviare la strada, anzichè dal portone di via Pietro Micca 9, entrai per il cortile retrostante. Feci di corsa le scale del primo piano. Dentro di me sentivo il passo del mio inseguitore. Giunta sul pianerottolo, mi volsi per vedere chi era l'ostinato accattone. In quel momento ricevetti un colpo di bastone — [illegible] allora un bastone o un tubo — a capo. Istintivamente mi strinsi al petto con le sinistra la borsa dei denari ed alzai la destra a proteggermi la testa. Un secondo colpo mi ferì alle dita. Il mio aggressore voleva strapparmi la borsa, ma seppi difendermi».

Infatti alle grida della coraggiosa impiegata accorsero gli inquilini dello stabile e l'aggressore fuggì senza aver potuto prendere neppure una lira. Angelo Felice Tacconella venne catturato il 21 settembre successivo, quando la Manzoni lo incontrò casualmente in via Alfieri.

L'imputato non ha neppure cercato di difendersi. Con le lacrime agli occhi ha detto: «Chiedo perdono alla mia vittima ed invoco clemenza dai giudici. Non so neppure io perchè mi decisi a compiere una rapina. Ero accanito. Il mio cervello non ragionava più. Nel '45 subii un grave trauma psichico in seguito ad un bombardamento che mi seppellì in cantina con mia moglie. Finita la guerra, ottenni un buon posto presso una grande società torinese; purtroppo lo perdi per le mie [illegible]. Quando [illegible] in casa neppure un soldo e mia moglie era invalida ed il bambino è tutto ammalato, mi lasciai prendere dalla disperazione».

Il p. m. dott. Perrillo ha chiesto la condanna a 5 anni. La difesa dell'avv. Rossi ha convinto il tribunale a ridurre la pena nella misura sopra indicata.

Echi di cronaca

MOBILIFICIO CHIAP DI RATE. Camere da 98.000 (mali da 48.000. Vasto [illegible] Garibaldi 9 cortile.

In agonia l'autista dalla testa schiacciata

Dall'ospedale di San Vito è stato ripartito stamane alla sua abitazione di Trofarello l'autista Luigi Forlo, che ieri, a Livorno Ferraris, era stato vittima di un grave incidente: un autocarro lo aveva investito, ed una delle ruote gli era passata sul collo, fratturandogli la colonna vertebrale. Luigi Forlo hanno giudicato ormai disperate le sue condizioni, ed hanno accondisceso al desiderio dei parenti di riportarlo in Forlo a casa sua.

DA GIOVEDI' A RIPOSO IL 20

Nuovo percorso per la linea «H»

I pullman non passeranno in corso Francia

...or mesi a mesi, a Torino si è parlato della linea automobilistica «H» come di un mito. Ogni tanto si dava per certa la prossima inaugurazione del servizio ma all'ultimo momento sorgeva qualche inciampo a far rinviare tutto quanto. Ora è stato annunciato, senza altre possibilità di rinvii, che la linea «H» funzionerà dal giorno 20, dallo stesso giorno, sarà soppresso il tram 20 o 20 sbarrato. Lunedì prossimo, i pullman compiranno alcuni giri sul percorso per stabilire la durata media del viaggio. La nuova linea di autobus seguirà lo stesso itinerario del tram numero 20, con qualche modifica. Partendo dal capolinea di corso Racconigi, i pullman percorreranno via Cialdini, corso Ferrucci, via Duchessa Jolanda, cavalcavia di Porta Susa, via Cernaia, via Santa Teresa, via Maria Vittoria, via della Rocca, piazza Vittorio Veneto, via Villa della Regina e piazzale Motta. Lo stesso percorso sarà seguito al ritorno con un'unica variante: giunti in via Duchessa Jolanda, gli autobus girerunno a sinistra in via Goffredo Casalis e di qui proseguiranno in via Susa fino a corso Ferrucci, via Cialdini e corso Racconigi. I cambiamenti di itinerario sono stati decisi per evitare il passaggio dei grossi automezzi in corso Francia. Nei prossimi mesi il capolinea di borgo San Paolo sarà probabilmente spostato in corso Monte Cucco che i pullman raggiungeranno passando per via Bardonecchia.

Colpi di scena per l'assalto al chiosco

Una complice con i banditi

Da alcuni giorni spiava le mosse del Vivalda Imminente il confronto tra il ferito ed i fermati

Ieri mattina il dott. Margeri, capo della Squadra Mobile, ha potuto finalmente interrogare Andrea Vivalda, il gestore del chiosco di benzina all'angolo di corso Vittorio Emanuele II con corso Massimo d'Azeglio, che domenica sera è stato massacrato a rivoltellate da due banditi. Questa mattina gli elementi forniti da tale interrogatorio hanno cominciato a dare qualche frutto: una donna è stata rintracciata e portata in questura. Messa di fronte ad alcuni giovani che erano stati fermati in precedenza, questi l'hanno riconosciuta. Si tratta ora di vedere quale parte hanno avuto nel brigantesco episodio sia la ragazza sia gli individui fermati.

Nuove retate eseguite a Porta Nuova, in una pensione di via Madama Cristina e nella zona del Rubattìo, hanno portato al fermo di sette giovani. Di questi, tre sono stati trattenuti: essi hanno ammesso di essersi incontrati casualmente alla fine della scorsa settimana, in corso Massimo d'Azeglio angolo corso Vittorio Emanuele, ove è il loro luogo abituale di ritrovo. E qui ebbero modo di notare una donna assai giovane, che passeggiava lungo i viali d'accesso al Valentino, guardando frequenti occhiate verso il chiosco di benzina.

Come abbiamo detto, la donna è stata rintracciata e portata in questura: qui è stata riconosciuta come la «passeggiatrice del Valentino». Ha venticinque anni, abita in Valsalice; è fortemente ossigenata, di piccola statura, vestita vistosamente. In che modo ella sia implicata nella tragica sparatoria, è quanto la polizia deve ancora accertare.

Una traccia importante sembrava essere stata raggiunta ieri sera: una pistola era stata trovata in un prato del Valentino. Ma dal primo esame si è constatato che l'arma è di calibro 7,65, mentre la rivoltella che venne impiegata nell'assalto al chiosco è di calibro 9,35.

Se le condizioni del povero Vivalda lo consentiranno — lo sventurato accenna a qualche miglioramento, ma è sempre molto grave — si eseguirà oggi stesso un confronto tra il ferito, i ragazzi fermati e la donna.

Demolita un'auto rubata

Nei boschi di Casale Monferrato, sulla destra del Po, nelle vicinanze della cascina Cavalli è stata trovata da un contadino nelle prime ore di stamane la «belvedere» targata TO 180081. L'auto era priva delle quattro gomme e del motore mancavano alcuni pezzi. La «belvedere» era stata rubata a Torino al professor Ettore Doglio, davanti allo stabile di via Le Chiuse 87. La polizia ha iniziato indagini.

PASSATEMPI

LE DUE DIAGONALI

1. Arma da fuoco; 2. Ostinata; 3. Per riparare navi; 4. Tagliato con lama; 5. Fiume artificiale; 6. E' la più gran ricchezza.

Sulle diagonali cambia d'iniziale:

a) agevole, semplice, corrivo;
b) In prov. di Udine, vi scorre (la Livenza.

Soluzione del gioco precedente
Fasce di re: «L'inchiostro del savio vale almeno quanto la spada del forte».

PREMIO LETTERARIO «TITANUS» 1955

In occasione del lancio mondiale del film di 35a produzione «Scuola elementare» diretto da Alberto Lattuada, la TITANUS bandisce un Concorso sotto la sigla PREMIO LETTERARIO TITANUS 1955 per racconti di carattere letterario, articoli e corrispondenze, fotoservizi, cronache, impressioni e comunque qualsiasi opera letteraria sull'argomento «la Scuola elementare» pubblicati sulla stampa nazionale e trasmessi dalla radio e televisione italiana nel periodo compreso tra l'11 ed il 31 gennaio 1955.

Fermo restando che l'argomento valido per l'ammissione al Concorso è la SCUOLA ELEMENTARE, gli autori potranno affrontare qualsiasi aspetto sociale, economico, pedagogico, storico, di varietà, ecc. della questione. Ciò vale anche per i fotoservizi.

Al miglior scritto giornalistico, letterario, radiofonico, televisivo o cinegiornalistico sull'argomento, la TITANUS riserva un premio unico e inalienabile di lire 500.000; al miglior servizio fotografico L. 250.000.

Agli Enti informativi che avranno ospitato le due opere vincitrici saranno riservati due premi di L. 250.000.

Faranno parte della giuria del PREMIO LETTERARIO TITANUS 1955 autorevoli personalità del mondo letterario ed artistico che la Titanus si riserva di annunciare entro il 15 gennaio 1955.

Gli interessati potranno richiedere ulteriori informazioni presso l'Ufficio Stampa della TITANUS in Roma, via Sommacampagna 23.

AMBROSIO
DOMANI

PERSPECTA STEREOPHONIC SOUND - SCHERMO PANORAMICO

GRAN PREMIO AL FESTIVAL INTERNAZIONALE DI EDIMBURGO

CANDIDATO AL MIGLIOR FILM AMERICANO PER IL 1954 DALLO «SCREEN DIRECTORS GUILD OF AMERICA»

LA PASTICCA IDEALE
MENTAL
PER OGNI STAGIONE

OGGI - CORSO - OGGI
BARBARA STANWYCK - GEORGE SANDERS - GARY MERRILL

TI HO VISTO UCCIDERE
Regia di ROY ROWLAND

OGGI - ASTOR - OGGI
RANDOLPH SCOTT

l'Assedio di Fuoco
WAYNE MORRIS · JOAN WELDON
André de Toth

CONCORSO 19
Totocalcio
CONI
ITALIA BELGIO E 4ª SERIE

La colpa

Eravamo verso la fine di dicembre e già il freddo era stato pungente; un pomeriggio, ai primi del mese, era anche caduta la neve, ma poi, nella serata, si era sciolta perché era incominciato a piovere. Improvvisamente un mattino, uscendo di casa per attaccare il cavallo al biroccio, sentii una ventata d'aria tiepida; pareva fossimo andati indietro di tre mesi con la stagione o che fossimo addirittura in primavera.

Partii con il cavallo per i miei soliti giri a cercare recami di ferro presso le case dei contadini. A mano a mano che il tempo passava e che ci incontravamo nella mattinata, l'aria sembrava farsi più calda. Stavo sul biroccio senza mantello e mi sentivo circondare dal tepore del vento che mi dava una carezza. Era un tepore piacevolissimo, venato appena qua e là di fresco. Eppure, sebbene nel corpo sentissi questo diffuso piacere, mi trovavo a disagio. Pensavo che la sera prima il freddo era stato molto intenso e le dita si screpolavano anche con i guanti di lana: era un freddo normale, naturale per quei giorni. Il caldo, invece, aveva qualcosa di falso. A guardarsi intorno si vedeva la campagna spoglia, circostanza si aveva l'impressione che ogni pianta stesse per germogliare sotto la spinta della primavera. Ma questo non poteva mai essere perché in effetti eravamo verso la fine di dicembre, nel pieno dell'inverno. Mi pareva allora che quelle ventate d'aria calda mi dessero un senso di colpa, come se io fossi responsabile di quella irregolarità e volessi farla apparire come una cosa normale.

Il cielo era macchiato da grosse nubi che sembravano malamente arrotolate: avevano i contorni bianchi, diafani e dentro, al centro, erano invece nere, pesanti, minacciose. Erano nubi irrequiete, che andavano avanti e indietro per il cielo, senza sosta. I contadini mi vendevano i recami di ferro oppure mi dicevano che non ne avevano e prima che desse la voce al cavallo per ripartire, mi parlavano del tempo. «Cosa ne dice di questo caldo improvviso?» dicevano. Io guardavo le nubi in movimento e annusavo l'aria. «Cosa volete mai che vi dica» dicevo, «è una cosa molto strana, certo non potrà durare così». E poi me ne andavo in fretta. Io sapevo che non avevo colpa se l'aria era calda, oppure mi soffriva. Avrei voluto andare in un posto lontano dove fosse ancora freddo come era nel giorno passati, quando a tenere strette le redini le dita si gelavano anche se erano inguantate di lana e bisognava di tanto in tanto batterle al corpo per ravvivare il sangue.

Fu così per tutta la giornata e anche il mattino dopo, quando mi alzai, trovai il vento caldo. Mi sentii sneora agitare. Per di più ebbi una sensazione che il giorno prima non avevo provata. Mi parve di tornare improvvisamente indietro nel tempo: di essere in Africa, in un inverno dolce. C'era proprio quel clima, in Africa: un vento caldo con qualche raro pizzico di freschura. Ma poi, dopo quell'inverno delizioso, c'era stata l'offensiva del nemico ed eravamo dovuti fuggire sotto le bombe, con la fame e la sete. Sul biroccio, mentre andavo per le campagne, mi pareva proprio di essere in Africa, mi sentivo quell'amosfera di allora con l'orgasmo e l'oppressione per ciò che sarebbe accaduto poi: la ritirata che era avvenuta dopo quell'inverno mite si inseriva nel suo clima come se l'avessi sempre sentita come un incubo.

Nel cortile di una borgata trovai un vecchio seduto sugli scalini di una porta, con la sola giacca e senza cappello. «E' bello stare al caldo...» gli dissi. «Ma poi verrà il terremoto» disse lui. Io scesi di slancio i rottami sul biroccio. «Il terremoto?» chiesi. Il vecchio mi spiegò che quando capitano, d'inverno, delle ondate di caldo, è molto facile che siano seguite da scosse di terremoto. «Speriamo di no» dissi e me ne andai per la mia strada.

Nel cielo e nella campagna c'era una strana luce. Pareva ci fosse in qualche punto qualcosa di lucido, che brillasse, ma non riuscivo a capire che cosa fosse: forse erano i contorni bianchi delle nubi che riflettevano la luce. E c'erano anche i pesanti gomitoli di nubi nere che incombevano sopra la testa e andavano, venivano. Ad ogni ventata calda che m'investiva riprovavo il senso di colpa e cercavo di coprirmi meglio per illudermi che fosse freddo come doveva essere, come era stato freddo fino a due giorni prima; ma sentivo che freddo non era, sentivo che era caldo, che avrei potuto gettare la fionda ai cardelli la mantellina e sarei stato bene lo stesso come a primavera. Allora mi ricordavo della ritirata, delle bombe che piovevano da tutte le parti e non si sapeva dove andare per ripararsi e non c'era da mangiare e nemmeno acqua per bere.

Improvvisamente, nel pieno pomeriggio, nel vento caldo s'infittirono le venature di freddo. Mi alzai in piedi, sul biroccio, per capire bene se quello che sentivo era vero e una ventata mi fece rabbrividire. Poi feci correre il cavallo: il vento era proprio spiacevole, intriso ormai di freddo; frustai il cavallo perché corresse più forte, ma in breve tempo sentii le mie mani intorpidirsi. Rimisi il cavallo al passo e mi infilai i guanti. La campagna si era fatta scura, opaca, perché su nel cielo, le macchie nere avevano invaso anche i bordi bianchi delle nubi, si erano diffuse in un grigio omogeneo, un grigio invernale. Allora anche nel mio animo mi parve di sentire una distensione. A guardare in alto pareva che la neve dovesse essere imminente e anche l'aria stessa sapeva di neve. La neve avrebbe bloccato la strada, non mi avrebbe più permesso di andare in giro per i casolari in cerca di ferro; ma era naturale che così fosse perché eravamo in inverno e non poteva esserci aria di primavera.

Il cavallo procedeva al passo e io lo lasciavo andare per la sua strada, a briglie sciolte; non mi curavo più di voltare nei viottoli che portavano alle case, me ne stavo rannicchiato nel biroccio.

Sull'imbrunire imboccai il viale del paese. Ma quando fui sul ponte, vicino alla chiesa, vidi davanti a me due carabinieri. «Abbiamo bisogno» disse uno dei due e quando fui acceso mi prese per un braccio; l'altro si occupò del cavallo per farlo venire dietro a noi. Sentivo dentro di me una agitazione violenta; eppure sentivo anche un senso di liberazione, un senso disteso che si identificava nel grigiore del cielo, nella carezza della neve che era nell'aria.

I carabinieri ci condussero in caserma e nella caserma il maresciallo mi aspettava seduto dietro la scrivania. «Mettiti a sedere» mi disse, indicandomi una sedia davanti a lui. Poi tacque, si capiva che pensava alle parole per incominciare l'interrogatorio.

In me tutto si andava riordinando, ero ormai calmo. Dissi, abbassando gli occhi: «Sono stato io, maresciallo». Il maresciallo si alzò in piedi repentinamente, aveva le mani che gli tremavano; certo non se l'aspettava una confessione così rapida. Ma io stavo bene; non sentivo più la miseria incombente della ritirata e il senso di disagio alle ventate calde: capivo che fuori c'era freddo come doveva essere freddo. C'era freddo come due notti prima, quando tornando con il cavallo verso casa avevo pensato di andare a rubare le galline di Giacomino del Bel Podere. Ma Giacomino aveva sentito dei rumori e mi si era presentato davanti con il lume acceso mentre stavo insaccando i polli. Mi aveva riconosciuto.

Il maresciallo si chinò al mio fianco a guardarmi negli occhi, da vicino, poi mi gridò: «Ma perchè l'hai ammazzato, delinquente!».

Ora mi sentivo vuoto, dentro; sapevo che il maresciallo avrebbe inveito ancora e anche più forte e altre cose sarebbero successe per me, ma ero pronto a tutto.

Fuori stava per nevicare; forse l'indomani mattina ci sarebbe stata molta neve. Ma era logico che così fosse.

Remo Lugli

Per gli «Autunnali»

Anche a Moncalvo una mostra del tartufo

Moncalvo, venerdì sera.

Da qualche anno a questa parte è ormai divenuto tradizionale il raduno dei tartufai monferrini a Moncalvo. Così anche quest'anno più di cinquanta «cercatori» si sono radunati per fare il consuntivo delle loro attività ed anche per discutere i loro problemi. Il tartufo monferrino già da parecchio tempo è riuscito a guadagnarsi, per il suo indiscutibile pregio, i più importanti mercati dell'Italia settentrionale. Ma ora questo suo primato minaccia di venir meno per la concorrenza di commercianti che immettono, specialmente nei mercati lombardi e veneti, tartufi di qualità scadente provenienti in grandissima quantità dall'Istria, naturalmente a minor prezzo. Così risultano che i nostri tartufi vengono sensibilmente deprezzati. Logica quindi la preoccupazione dei convenuti a Moncalvo.

La produzione monferrina del tartufo è generalmente abbondante; si calcola infatti che ogni stagione, sui principali mercati vengano venduti qualche centinaio di quintali, senza contare quelli che vengono consumati in loco.

Al termine della riunione, i tartufai hanno deciso di creare in Moncalvo un mercato stabile del tartufo, una specie di mostra-mercato, che sarà inaugurata nel prossimo settembre e costituirà una delle manifestazioni inquadrate nella tradizionale celebrazione degli «Autunnali del Monferrato».

«Tiny», elefantino di due anni, accompagna la bella attrice Esther Williams ed il marito Ben Gage alla prima proiezione a Hollywood, del film «Il prediletto di Giove». Anche nel film l'elefantino è in alcune scene a fianco della nota attrice

Due drammatici incidenti a Parigi

Domatori azzannati dalle belve infuriate

In un circo una leonessa s'avventa contro l'uomo che l'accarezza - Durante la ripresa di un film una tigre ferisce la controfigura dell'attore Armendariz

Dal nostro corrispondente particolare

Parigi, venerdì sera.

I domatori Walton e Van Been sono stati feriti ieri rispettivamente dalla leonessa Coralie e dalla tigre Dorina.

Il primo drammatico incidente è avvenuto al Circo d'Inverno, durante una rappresentazione. Le gradinate erano gremite di gente, fra cui molti bambini poichè era giovedì. In mezzo alla pista era stata montata una gabbia circolare nella quale, attraverso uno stretto corridoio, erano penetrati cinque leoni di Abissinia. Il domatore Walton entrò a sua volta nella gabbia dove le belve ruggivano. I guardiani constatarono che la leonessa Coralie appariva nervosa e irritata: il domatore le si avvicinò e per calmarla la carezzò e le volle dare un bacio, come se fosse stata un grosso gatto. Con un colpo di zampa tuttavia la belva gli squarciò il labbro inferiore, ferì alla fronte e nasal gravemente al braccio destro.

Sulle gradinate la folla urlava di paura, e il solo a non perdere il sangue freddo fu proprio il domatore. Superando il dolore egli diede alle belve continui ordini brevi e anche Coralie obbedì.

Poi l'uomo, nonostante il sangue che gli scorreva sul viso, e poteva eccitare le belve, mise il capo nella bocca di un leone, infine si ritirò sotto gli applausi della folla. Dopo avere ricevuto le prime cure si recò nel serraglio per fare visita a Coralie. La leonessa appariva calmata e non si ribellò più quando, attraverso la sbarre, il suo domatore la carezzò. Non appena le ferite saranno chiuse, il Walton riprenderà il lavoro.

L'altro drammatico incidente è avvenuto negli stabilimenti cinematografici parigini, dove si gira attualmente il film «Fortune carrée» in cui l'attore Pedro Armendariz, viene doppiato dal domatore Giuseppe Van Been in una scena che rappresenta una lotta nella savana contro una bellissima tigre. Per difendere la propria vita e uccidere il suo avversario, l'uomo l'accieca gettando le la giacca sugli occhi, quando gli un pugnale — falso ci capisce — nel fianco. Però quando stava per essere accecata nel modo che si è detto, la belva piantò i suoi artigli nel braccio del domatore, il quale venne salvato dall'immediato intervento dei suoi assistenti.

«Domino aveva un'aria strana — dichiarò poi il Van Been —. Forse aveva paura di tutte quelle luci artificiali e la sua paura aumentò quando mi vide truccato per somigliare il più possibile a Pedro Armendariz, con una parrucca e abiti che non erano quelli consueti. Forse non mi riconobbe...».

Il domatore ha ancora un braccio malato, ed è deciso a riposare oggi la mano che ieri male ieri.

l. m.

SCOTLAND YARD PERDE IL SUO PIU' ABILE DETECTIVE

«Mr. Delitto» va in pensione

Dopo trentacinque anni di stupefacente carriera, l'ispettore Peter Beveridge si è ritirato a vita privata - "Il Governo inglese paga troppo poco i suoi poliziotti,, Due delitti misteriosi risolti con il semplice ragionamento - Come fu ucciso il commerciante Stanley Setty? - La tecnica minuziosa e l'abilità diabolica alla base delle indagini di "Mister Crime,, - Ora egli ha lasciato Londra: scriverà le sue memorie, che saranno più vere ed avvincenti di un romanzo giallo

Nostro servizio particolare

Londra, venerdì sera.

E' stato con un certo disappunto che la popolazione britannica ha appreso in questi giorni dai giornali la notizia delle dimissioni dalla file di «Scotland Yard» dell'ispettore Peter Beveridge il quale, dopo trentacinque anni di brillante carriera, si è ritirato a vita privata.

A quanto ha dichiarato lo stesso ispettore, noto anche come «Mr. Crime» — «Il signor Delitto» —, la ragione che lo ha spinto a tale dolorosa decisione è il compenso «inadeguato» che la famosa polizia britannica fornisce ai propri dipendenti, impegnati in missioni pericolosissime e spesso anche mortali. Ed è proprio questa una accorata dichiarazione che ha suscitato commozione e anche un po' di indignazione fra il pubblico inglese: quel pubblico che ha fatto di «Scotland Yard» un mito, una leggenda.

Il mistero del cadavere

Dotato di una corporatura erculea, cui va aggiunta una perspicacia acutissima ed un coraggio che a volte ha rasentato la temerarietà, «Mr. Crime» era considerato uno dei più brillanti ispettori di polizia ed il suo nome è ricorso assai spesso nelle cronache della delinquenza in Gran Bretagna.

Sarebbe lungo ricordare la attività multiforme, quasi diabolica, di questo funzionario, il quale — come ebbe un giorno a scrivere l'articolista di un importante quotidiano dell'isola — «può essere considerato una delle cinque colonne su cui poggia la meravigliosa organizzazione creata nel 1829 dal Ministro degli Interni, sir Robert Peel».

Si prenda ad esempio il misterioso delitto di Stanley Setty, un commerciante di automobili nativo di Londra, il cui cadavere orribilmente mutilato venne un giorno ripescato fra le paludi della Contea di Essex, dopo essere stato spinto a terra ferma dalla marea. Il caso apparve insolubile; apparentemente nessuna traccia che potesse guidare la polizia nelle sue ricerche. Le indagini — disperate — vennero allora affidate all'ispettore Beveridge, il quale, con la sua solita tecnica, diede inizio alle ricerche minuziose.

«Mr. Crime» non aveva che un'arma o una disposizione: un cadavere; e fu appunto studiando il corpo della vittima che egli riuscì a dipanare l'aggrovigliata matassa e far così luce sul crimine, assicurando alla giustizia gli assassini.

Una sera, dopo aver concluso la sua giornata di servizio, egli fece ritorno a casa recando con sè la relazione che il medico legale aveva stesa per la polizia dopo la normale perizia necroscopica effettuata sul corpo dell'assassinato. Quella notte Beveridge non lasciò il letto, bevette decine di tazze di tè e fumò sigarette a non finire. Finalmente alle prime luci dell'alba «Mr. Crime» aveva trovato la traccia e lasciò uscire dalla sua stanza.

Giunti davanti furono forniti pochi parole del verbale dal perito settore: «Tutte le ossa della vittima sono fratturate». Beveridge ne concluse che il Setty doveva essere stato gettato in mare da grande altezza, probabilmente da un aereo in volo, perchè è scientificamente provato che nell'urto contro la superficie dell'acqua, un corpo umano riporta gli stessi effetti dovuti alla caduta sul selciato. Inoltre chiare tracce di ustioni confermarono questa sua tesi, ricordando come un ingiero fosse deceduto all'ospedale dopo un tuffo dal ponte di Londra, non solo per fratture multiple, ma anche per gravi ustioni riportate a causa del fortissimo attrito con la superficie liquida.

Beveridge puntò allora le sue ricerche su gli aerei da turismo. Fu così che l'ispettore venne a sapere come nel corso di una sabbiosa notte d'ottobre un certo Brian Hume fosse atterrato con un piccolo apparecchio monomotore nei pressi di Southend. Interrogato da «Mr. Crime», l'Hume non potè rispondere alla veramente diabolica astuzia del suo avversario, che un po' alla volta finì per smantellare l'alibi del sospetto ed ottenerne l'arresto e la condanna.

L'ispettore Peter Beveridge

La chiave dell'enigma

Sensazionale è pure il caso di un altro misterioso delitto di cui era rimasta vittima una giovane donna. Il cadavere dell'infelice era stato rinvenuto nel salotto messo a soqquadro: tavoli rovesciati, uno specchio infranto, i cassetti aperti; in una parola tutti gli elementi che avrebbero fatto pensare al delitto di uno scassinatore. Anche quella volta Beveridge riuscì a scoprire «i colpevoli».

Egli affermò infatti che la donna era stata assassinata da ben quattro persone, e non da un comune ladro come si riteneva. Raccolti tutti i cocci di porcellana trovati sotto il tavolo rovesciato a pochi metri dal corpo della vittima, «Mr. Crime» potè stabilire che le quattro tazze da tè ricomposte dopo paziente lavoro, erano la chiave dell'enigma. La vittima era stata infatti uccisa mentre si trovava in compagnia di persone di sua conoscenza. L'assassinio era quindi avvenuto verso le 17, ora in cui la donna aveva ricevuto un amico (ex-galeotto) e tre suoi compagni ed aveva loro offerto del tè. Pochi giorni dopo i criminali venivano assicurati alla giustizia e pagavano con la morte il loro crimine nefando. Mentre salivano la scaletta della forca, i quattro volsero verso la folla un ultimo sguardo e gridarono: «Dite a Beveridge che ci rivedremo all'inferno».

Un poliziotto all'ingresso principale di Scotland Yard

Ora l'ispettore Peter Beveridge ha lasciato Londra per raggiungere una sua sorella che risiede ad Edimburgo. Ha già annunciato che, nella pace delle sue «lunghe giornate di noia e di inattività», scriverà le sue memorie e le darà un giorno alla stampa. Ma, a parte questa sua attività letteraria, non si crede che le giornate di «Mr. Crime» saranno del tutto inattive. Scotland Yard non si rassegnerà alla perdita del suo più bravo detective e lo chiamerà ogni volta che vi sarà da dipanare un mistero. Con la pipa spenta fra i denti (nel più tradizionale dei modi) Beveridge scoprirà i colpevoli, guidato da quel suo senso acuto che un psicologo inglese ha definito: «frutto di miopia e potere soprannaturale».

Peter T. Woolfe

Inventata una sveglia elettrica per i sordi

Alessandria, venerdì sera.

L'artigiano Giuseppe Angeleri, residente in Alessandria, ha costruito un apparecchio denominato «elettrosveglia» per sordi. Tale apparecchio, che è stato brevettato, è formato da un congegno elettrico terminante in un piccolo vibratore che, allo scattare della sveglia o al premere del pulsante del campanello a cui il congegno è unito, emette forti vibrazioni aventi la proprietà di svegliare il dormiente il quale, da una luce rossa che contemporaneamente appare nell'apparecchio e dalla illuminazione completa della camera, derivante dalla accensione della luce normale, ha la conferma dell'allarme.

L'apparecchio, applicabile al campanello di casa ed a qualunque sveglia comune, è stato sperimentato con esito soddisfacente all'Istituto Sordomuti di Alessandria.

LA VITA DELLA PIU' MISTERIOSA DIVA DEL CINEMA

Rivelazioni su Greta Garbo

"Life,, ha iniziato la biografia della grande attrice narrandone il poco conosciuto debutto - Viva attesa per il capitolo sulle relazioni sentimentali dell'affascinante svedese

Nostro servizio particolare

New York, venerdì sera.

Il periodico «Life» pubblica nel suo ultimo numero un articolo scritto da John Hainbridge nel quale viene tracciata la carriera cinematografica di Greta Garbo dai suoi inizi sino al raggiungimento del successo. Nell'articolo è detto che la Garbo non fece nessuna particolare impressione al produttore di Hollywood, Louis B. Mayer, ma che questi le offrì un contratto unicamente per assicurarsi i servigi del suo regista svedese Maurits Stiller.

Nel 1925 — racconta l'articolista — Mayer, allora vicepresidente della «Metro Goldwin Mayer», vide il film di Stiller «Gösta Berling». Dopo la proiezione disse: «L'uomo che ha potuto girare una pellicola simile non può appartenere ad altri che ad Hollywood».

Mayer offrì a Stiller un contratto di tre anni. Lo svedese accettò, ma pose una condizione: si sarebbe recato a Hollywood solamente se la «M.G.M.» avesse offerto un contratto anche alla Garbo. «E chi è questa Garbo?», chiese Mayer comportandosi come se non l'avesse vista lavorare in «Gösta Berling».

Stiller la fece venire nella stanza dove si trovava con Mayer, ma questi rimase profondamente indifferente. Tuttavia per potersi assicurare l'opera di Stiller diede un contratto anche alla Garbo.

Quando nell'estate del 1925 i due arrivarono a New York scoppiarono due giornali mentre i nuovi venuti e quando la Garbo fece il suo primo proviro alcuni funzionari della «M.G.M.» la definirono «troppo insolita». A nulla valsero le insistenze di Stiller che proprio questo faceva di lei una grande scoperta. La Garbo era in procinto di ripartire per l'Europa quando un fotografo, Arnold Genthe, le persuase a mostrare a dirigenti della «Metro» da lui convocati alcune delle fotografie che egli le aveva fatto. La Garbo lo fece e tutte le incertezze svanirono. «Se la Garbo può essere fotografata in questo modo — si disse a l'un l'altro — è possibile fare di lei qualcosa di realmente buono».

In settembre essa partì per la California con un contratto di 400 dollari in settimana. Qui però non accadde nulla. I giorni passavano e nessuno dimostrava il minimo interesse per Stiller e la sua protetta. Finalmente, dopo altri provini, la Garbo ottenne la parte della protagonista nel film «Il torrente». Il ruolo maschile venne affidato a Ricardo Cortez. Mentre la lavorazione della pellicola procedeva i dirigenti della «Metro» divenivano sempre più entusiasti. Quando «Il torrente» venne proiettato in visione privata Stiller disse che era insignificante, altri membri della colonia svedese lo definirono brutto. I critici americani però furono più che favorevoli, l'incasso fu buono e la «M.G.M.» decise di affidare alla Garbo una nuova parte dal film «Tentatrice». Avrebbe dovuto dirigerlo Stiller, ma la «Metro» preferì affidare l'incarico ad un altro che si uniformasse ai gusti del pubblico americano. Fu un altro trionfo per l'attrice.

Da quel giorno la fama della Garbo non fece che accrescersi, ma Stiller, disgustato, ripartì per la Svezia. Nel 1928, quando era nel pieno del suo fulgore, la Garbo tornò a casa per trascorrervi la vacanze di Natale. Qui apprese che Stiller era morto poche settimane prima. Chiese di vedere la sua casa e si soffermò a lungo nella stanza toccando ora un oggetto ora l'altro. Chi la vide riferì che era profondamente commossa. Chiese poi di vedere la tomba del suo protettore e quando uno dei presenti si offrì di accompagnarla al cimitero, essa rifiutò dicendo: «Grazie, vi andrò da sola».

La prossima settimana *Life* pubblicherà un altro articolo sulla Garbo. In esso verranno rivelate le sue relazioni sentimentali, alle quali venne data una grande pubblicità, come pure il periodo in cui si chiuse sempre più in se stessa, ritirandosi ad una vita di quasi completo isolamento. L'articolo esaminerà la differenza che esisteva fra la donna e l'attrice, quello cioè che essa era realmente, una persona quanto mai semplice, e quello invece che il pubblico vedeva in lei, il simbolo della donna fatale.

e. s.

Oli Astri: Luna in Bilancia in quadrato a Giove, Sole e Urano. Giorni pericolosi. Istinti irrimediabili. Crisi economica. Tipi: Scorpione, Gemelli e Cancro.

Scorpione: non fate troppe cose in una sola volta ma attenetevi all'equilibrio delle vostre possibilità. Se qualcuno pretende troppo da voi applicate regolarvi.

Gemelli: Cercate dimostrare di saper fare da voi se non volete apparire incapaci con serio discapito. Non date retta a chi cerca di mettervi sulla cattiva strada.

Cancro: impulso che vi trenalo per non urtare contro l'ambiente. Nuova possibilità che vanno vagliate prima di mettervi in pratica.

A tutti gli altri segni dello zodiaco l'oroscopo risponde: Ariete: infiocchi amicizia sulla quale conviene buttare un po' di acqua. Toro: occorre diplomazia ed astuzia per non dare modo al nemico di avere il sopravvento. Leone: la vostra perspicacia avrà ragione su certi sospetti e dubbi che vi tormentano. Vergine: riuscirete a farvi valere malgrado le avversità ed i dubbi che i vostri superiori hanno a vostro riguardo. Bilancia: prontezza ed intuitività non vi mancheranno per stroncare una disputa che minaccia gravi cose. Sagittario: non abbiate fretta di mandare via l'importuna, ci sarà del buono da ricavarne. Capricorno: una sorpresa ed un regalo vi allieteranno e vi faranno buona compagnia. Acquario: una grossa vincita si sta profilando, cercate di mantenere il contatto malgrado la vostra suscettibilità. Pesci: la musica e l'arte sono le cose alle quali dovete dedicare questa giornata priva di novità.

T. Tolentinoni

SPETTACOLI A TORINO

TEATRI E RIVISTE

Prenot. biglietti Agenzia La Stampa via Roma ang. Bertola tel. 54.113

Alfieri: 21.15 Macario e Carla Del Poggio in «Tutte donne meno io».
Auditorium di Torino: ore 21 concerto sinfonico, Direttore Franco Caracciolo, duo pianistico Gorini-Lorenzi.
Carignano: Comp. Brignone-Randone - Santuccio - Volontghi; ore 21.15 «Come le foglie» di Giacosa.
Gobetti: ore 21.15 Comp. G. Bondi «Bastian contrario» di V. Bersezio
Galleria Metropolitana, ore 10-24: Mostra faunistica, rarità zoolog.

Al Florida Club (p. Solferino, tel. 43-823): 17-19; 21-1 Orch. M° Di Nunzio, cant.: Martorana e Vigna.
Cabiddino: 17 (a universitari; 21 riservato Famiglia Turinese.
Eden Dance: ore 21 Cerruglioli.
Faro Club: ore 21 Buscaglione.
Fassio Café chantant: Medici 113.
Gaudio Dance: ore 16.30 e 21.
Gay Dance: ore 17-21 Angelini.
Hollywood Dance: ore 21 Gimmi.
La Perla: ore 21 Orch. Gimelli.
Principe: 21 Wonderful-Damonte, cant. G. Sandra. Dir. M° Gallo.
Smeraldo Club, Grillo 3, t. 882-470 ore 21: 2 orch. Balocco-Lanfranco, c. A. Cortesi, Parollo, Dir. Carigo
Trocadero: 17 e 21 ecoc. Zardi.
Augustus Night Club: 22-3 Attr. Chatham T. Roni 3; Trombetta. Attr. spagnola: I 3 de S.ta Cruz. Caliendo Dance, v. Goito 4 bis. tel. 60-143. Attrac. Orch. Armand. Dadone: ore 21.30-3 danza, aria varia. Orchestra Lane.
Estoril Club Cavour 5, tel. 44-780: 23-3 danze. Vicki Henderson.
Maison des Artistes (tel. 47-888): Bar, Ristorante, Danza, 21.30-3.
Taverneria Bar Bastriera, via Amendola 10, tel. 47-038: Arte varia. Allegrini e il suo complesso.

Palazzo del Ghiaccio: 9; 15; 21 Bowling - Golf - Sport.

CINEMATOGRAFI

Ambrosio: Lo scudo dei Falworth, Tony Curtis, J. Leigh, D. Farrar, H. Marshall, tecnic. CinemaScope.
Astor «L'assedio di fuoco» colori Randolph Scott, Wayne Morris. Cesare «Ti ho vista uccidere» Barbara Stanwych, George Sanders, Gary Merrill.
Doria: «La stravagante Mister Morris» tecnic. George Cole.
Lux: «Berretti rossi» tecnicolor Alan Ladd, Leo Genn.
Maffei «Versailles» Claudette Colbert, Gerard Philipe, J. Pierre Aumont, Orson Welles tecnic.
Metro-Cristallo: CinemaScope: «I cavalieri della Tavola Rotonda» R. Robert Taylor, Ava Gardner, Mel Ferrer. Matinée ore 10.30.
Reposi «L'ombra» Maria Toren.
Vittoria «Assalto alla terra» James Withmore, Edmund Gwenn.

Ariston «Aria di Parigi» con Jean Gabin e Arletty.
Augustus: «Il letto» Dawn Addams, Françoise Arnoul, Martina Carol, Vittorio De Sica.
Massaua: «Johnny Guitar» tecnicolor Joan Crawford, R. Hayden.
Torino: «Prigionieri del cielo» tech. Cinemascope, Wayne, A. 16.

Alessandra «Storia di Glenn Miller» techn. J. Stewart. P. 250-200.
Capitol «Storia di Glenn Miller» technic. J. Stewart. Pr. 250-200.
Faro: «Storia di Glenn Miller» technic. J. Stewart. Pr. 250-200.
Olanda: «Inferno sotto zero» Alan Ladd, J. Tetzel, technicolor.
Hollywood: «Inferno sotto zero» Alan Ladd, J. Tetzel, technicolor.
Nazionale «Grande varietà» tecnic. Joan Leslie e Comp. di Riviste Carré-Zavatt 16,15 e 21,15.
Massimo «Ad ovest di Zanzibar» technic. Anthony Steel, S. Sim.
Principe: «Inferno sotto zero» technicolor. Alan Ladd, J. Tetzel.
Statuto «I medici» tecnic. Dirk Bogarde, Muriel Pavlow.

Adriano (Sacchi 66) «Storia di tre amori» tech. Pierangeli, Douglas Algi: «I fratelli sono paura» technic. R. Taylor, S. Granger.
La Perla «Prigioniero della miniera» tech. Cinemascope, G. Cooper.
Regina: «Mimì» tecnico.

Asti «Fratelli senza paura» techn. R. Taylor, S. Granger. Ap. 10.
Cor «La grande speranza» techn.
Olimpia «Spia globbo russo» col.
Pio: «Indiana bianca» technic.
P. Nuova «Corsaro» isola verde.
Romano «Siamo ricchi e poveri» tech. riv. Fosco-Carell 16,15 e 21,15.
S. Felice «Donne al vento» techn. Esther Williams, Joan Evans.

Esperia «Teodora» colori, Gianna Maria Canale, Renato Baldini, G. Marshall, Schermo panoramico.
Italiano «Terra bruciata» techn. John Hodiak, David Brian.
Miraferi Comand. Flying Hom.
Vittaglio «Da qui all'eternità» B. Lancaster, M. Clift, F. Sinatra.

Milano: «Da qui all'eternità» Burt Lancaster, Deborah Kerr, Montgomery Clift, Frank Sinatra
Prejon «Avventuriero della Louisiana» tech. T. Power, Addams, Reeves: «Mani in alto» technic. S. Fazio: «Principe coraggioso» tech. Cinemascope, Mason, Leigh.

Coralie «Cavaliere valle solitaria» technic. Alan Ladd, J. Arthur.
Eridano: «Prima del diluvio» di André Cayatte.
Greppa «La maschera e il cuore» techn. Joan Crawford, Wilding.
Radium «Contro tutte le bandiere» techn. Errol Flynn, M. O'Hara.
Rosmini: «Nel Margherita 70: «L'amante del torero».
V. Veneto «Fiamma a Calcutta» techn. Denise Darcel, T. Knowles

Arizona «Il grande giuoco» colori. G. Lollobrigida, Vital min. 18 a.
Borsalino «Giuseppe Verdi» colori.
Excelsior: «Teodora imperatrice Bizantina» technic. G. M. Canale.
Manzoni «Spiaggia» techn. Carol.
Odeon «Altri tempi» Lollobrigida
Reginà (fr.ne Regina Margherita) «L'allegro squadrone» a colori.
Star: «Magnifica preda» technic. Cinemascope R. Mitchum, Monroe

Adua «Tesoro Bengala» col. Ver.
Aurora «Duello al sole» technic. Jennifer Jones, Gregory Peck.
Brenta «Cante di notte» techn. Cinemascope, G. Peck, Crawford.
Fenice «Lili» technic. Leslie Caron, Mel Ferrer. Rivista 21.15.
Nardi: «Carosello napoletano» in technic., Sophia Loren, Stoppa.
Palermo «Teodora imperatrice Bizantina» colori G. M. Canale.
S. Paolo «Café chantant» colori. Sociale «Magnifica preda» techn. Cinemascope, Monroe, Mitchum.

Cabiria «Carica Eybar» technic.
Calzone «Prigioniero della miniera» tech. Cinemascope, Cooper
Italia «Vergine moderna», Grande Rivista ore 21.15.
Lingotto Coloniale «Quo vadis» technicolor con Robert Taylor, D. Kerr. Apert. ore 18.30. Ult. 21.45.
Moderno «Contro tutte le bandiere» tech. Errol Flynn, M. O'Hara.
Nizza «Tempeste sul Congo» tech. Susan Hayward, Robert Mitchum
Piemonte «La strada» Anthony Quinn, Giulietta Masina, Basehart
S. Carlo «Grande speranza» tech.
Spezia «Mimì» techn. Dawn Addams, F. Silva, P. Stoppa, Ap. 15

Alba: «Una donna prega».
Apollo «Genio di notte» technic. Cinemascope G. Peck, Crawford.
Diana: «Ulisse» techn. Silvana Mangano, Kirk Douglas, A. Quinn
Edera: «Canzone appassionata» N. Pinzi, E. Cegani, U. Spadaro.
Lucento: «Onda degli antipodi» technic. E. Williams, V. Mature.
Lutrario Colosseo «Quo vadis» technic. Robert. Taylor, D. Kerr.

Ribalta: E.N.A.L.: Ambrosio, Augustea, Ariston, Faro, Alessandra, Ideal, Maffei, Adriano, Alfieri, Statuto, Principe, Excelsior, V. Veneto, Fortino, Monviso, Frejus, Palazzo del Ghiaccio, Teatro Carignano, Teatro Gobetti.

INFORMITALIA
qualsiasi informazione
indagine e ricerca ovunque
Via Pier Minerbi 14 - TORINO

Cagliostro

L'orefice truffato

1. — Giuseppe Balsamo, che più tardi si fece chiamare il conte Cagliostro, fu il più famoso briccone del XVIII secolo. Egli fu implicato nell'affare della collana della regina, una delle vicende più celebri della storia giudiziaria. Tutta la vita di Cagliostro fu, del resto, uno straordinario romanzo d'avventure.

Il piccolo Giuseppe Balsamo aveva tredici anni quando, nel 1757, orfano di padre, era stato fatto entrare dai suoi parenti — bravissima gente, molto povera, di Palermo: i Bracconeri, i Martello, i Cagliostro — come novizio, a Caltagirone, presso i Fratelli della Carità, che il popolo minuto siciliano chiamava i «Buonfratelli», perchè essi si trasformavano in infermieri in ospedali e in guaritori. Il giovane Balsamo fu affidato al frate speziale, che gli insegnò l'arte di preparare droghe, unguenti, pomate, pillole e gli diede qualche nozione di medicina. Ma Giuseppe Balsamo mal si adattava alla regola monastiche. Un giorno che, per punizione, doveva leggere ad alta voce nel refettorio la lista dei santi del martirologio, il novizio Giuseppe, ribellandosi, preferì di elencare i nomi delle più note prostitute di Caltagirone. Spaventoso scandalo. Giuseppe Balsamo fu subito messo alla porta. Il giovane se ne tornò allora a Palermo e presto diventò uno dei più scapestrati e disoluti della città. Passava le sue notti nelle taverne con ragazze di dubb' costumi e beveva,

giocava, si batteva, assicurandosi l'esistenza con i più diversi espedienti: si faceva pittore, ma profittava soprattutto delle sue buone attitudini al disegno per falsificare biglietti di teatro o per redigere delle false autorizzazioni per religiosi desiderosi di uscire dal chiostro. Un giorno riuscì a impadronirsi, da un suo parente notaio, di un testamento. Egli lo falsificò a beneficio di un certo marchese Maurigi e a danno di una pia istituzione. Giuseppe Balsamo si dedicava anche all'astrologia, all'alchimia, alla cabala e alla magia. Egli imparava specialmente dei giochi di prestidigitazione e di falso. Una notte, in aperta campagna, con del fosforo abilmente utilizzato, egli fece apparire dentro una stella, dinanzi agli occhi meravigliati di una

banda di scapestrati che lo accompagnava, il ritratto di una castellana dei dintorni. I suoi amici, che non lo avevano visto preparare il gioco, rimasero molto stupiti. E Balsamo si conquistò subito una fama di mago. Un'altra volta egli mostrò a un allocco, l'orefice Marano, una profonda grotta affermando che in essa era nascosto un tesoro del quale le sue magiche bacchette avevan rivelato la presenza. «Con un po' di coraggio, l'aiuto della scienza e un ragionevole sacrificio di denaro — spiegò Balsamo — questo tesoro potrebbe essere riportato alla luce». Cupido e sciocco, Marano consegnò a Balsamo sessanta once d'oro, ma pretese che il tesoro fosse dissotterrato da lui stesso. Venuta la notte, Balsamo portò l'orefice nella grotta, tracciò dei magici cerchi, fece rilucere delle fiamme blu, si abbandonò a qualche incantesimo. Munito di un piccone e di una lanterna cieca, Marano si mise a scavare, ma improvvisamente una mezza dozzina di diavoli gli si gettarono addosso e lo bastonarono di santa ragione. Marano svenne. Quando ripresa conoscenza, Balsamo e i diavoli erano spariti. E lo sciocco orefice comprese finalmente di essere stato giocato.

Segue: *La giovane sedotta.*

UNA GRANDE INCHIESTA DI ROBERT CLARKE

Vediamole da vicino queste misteriose vitamine

La "B1" è efficacissima contro i reumatismi e nei periodi di super-lavoro - Miracolosa contro i geloni la "B2" - Una lezione dalla "B4" agli alcoolizzati - I calvi guardano alla "B5", che protegge la capigliatura - La "C" lotta contro la tubercolosi - L'ape-regina e la "E" - Cavalli portentosi nutriti con avena alla vitamina "B12" - Vent'anni di esperimenti per isolare il principio attivo del fegato - Come divennero ricchi i cittadini del Texas: con le foglie degli spinaci

II.

Parigi, gennaio.

Attualmente esistono diciotto vitamine ben conosciute e definite. Ma, da quasi mezzo secolo, si è creduto di scoprirne più di un centinaio. La maggior parte si è rivelata inesistente, o si è confusa con corpi già noti. E' superfluo perciò per un po' si credette a queste «false vitamine» che il loro elenco alfabetico non è regolare e oggi si passa dalla vitamina L alla vitamina P.

D'altra parte si scoprì che ciò che si credeva essere la vitamina B, era in realtà un «complesso» formato da vari corpi molto differenti, che vennero chiamati, in mancanza di meglio, B-1, B-2, B-3, ecc. Ma gli specialisti stanno abbandonando questa definizione alfabetica che non corrisponde più a nulla di preciso, per limitarsi ad enumerare le vitamine non con le loro denominazioni chimiche.

Sarebbe noioso passare in rassegna le diciotto vitamine note. Abbiamo elencato, alla tabella pubblicata in sesta pagina, le loro caratteristiche essenziali. Ma alcune di esse hanno interessanti lati diversi aspetti. La vitamina A, scoperta per prima, è una delle più importanti. Essa protegge l'organismo contro parecchie alterazioni della vista, stimola la crescita, partecipa al buon funzionamento delle ghiandole secretrici di ormoni. La si trova nei grassi animali, nell'olio di fegato di merluzzo, nelle uova e anche nelle carote e in altri vegetali. Uno dei sintomi più strani della sua carenza è l'emeralopia, disturbo della vista che rende addirittura ciechi certi individui quando scende la sera. Secondo esperimenti americani, sarebbe anche una vitamina importante alla defezione della circolazione. Essendo composta con una formula chimica molto complessa, la vitamina A non è potuto essere sintetizzata che nel 1947, in Olanda, dopo esperimenti durati quindici anni.

La «B 1», antidolore

La vitamina B+1, contenuta particolarmente nella buccia del riso, regola diversi fenomeni di assimilazione degli alimenti. Quando viene a mancare, le cellule non hanno più trasformatore in zucchero in energia. La materia zuccherina si accumula nei centri nervosi e vi provoca gravi disturbi. La sua azione è molto simile a quella di diversi distillati dell'catrame, che possono ridurre alla semplice combustione all'aria libera totale della digestione.

La B+1 è molto utilizzata in medicina e contro malattie le più disparate. E' un eccellente rimedio contro il dolore e la si prescrive ai malati di reumatismi e a coloro che sono stati sottoposti all'amputazione di un arto. Arresta i conati della gravidanza, migliora il diabete, favorisce lo stato generale della donna incinta e dello giovane madre che allatta. Di questa vitamina ne occorre molta di più in periodi di super-lavoro, di malattia infettiva, di squilibrio alimentare.

La «B 4», antialcolica

La vitamina B+4 (separata dalla B-1 nel 1938) manca praticamente nell'uomo, poichè è molto diffusa in parecchi alimenti. La vitamina B+4 è piuttosto chiamata vitamina PP, o antipellagra. E' alla sua scoperta che si deve la quasi totale scomparsa di questo terribile male: la pellagra, che colpiva particolarmente coloro che mangiavano poca carne e poca verdura fresca. Oggi viene utilizzata in medicina contro i geloni, dato che esso agisce sui piccoli vasi sanguigni, distendendoli.

La vitamina B+4, la cui funzione è molto complessa, e che ancora è poco e male conosciuta, fu scoperta nel 1930 nel lievito di birra, da cui oggi viene estratta. Il biologo francese Lecoq la utilizza per disintossicare gli alcoolizzati. Essa fa mancare nell'organismo di quelli che ne assorbono forti dosi, una sensibilità anormale all'alcool, provocando disturbi molto violenti, capaci a volte di disgustare per sempre gli affezionati cultori di Bacco.

«B 5», amica dei capelli

La vitamina B-5 è una delle più importanti. Protegge i tessuti e il fegato; è un potente agente preventivo contro le infezioni. Fortunatamente esiste in grande quantità in tutti i nostri alimenti. Ne occorrerebbero normalmente da 10 a 30 milligrammi al giorno. Una delle più curiose particolarità di questa vitamina è di far crescere i capelli. Disgraziatamente non lo si può raccomandare a tutti i calvi; non agisce efficacemente, in effetti, che in caso di alopecia accidentale, vale a dire di perdita dei capelli in seguito a una malattia.

La vitamina C (acido ascorbico) agisce contro lo scorbuto ed è presente nella maggior parte dei frutti e dei legumi. La sua importanza derica dal fatto che l'organismo non può farne il stesso nè metterla in riserva. La mancanza di vitamina C, anche in piccola misura, diminuisce considerevolmente la resistenza naturale dell'organismo alle infezioni ed abbassa la pressione arteriosa. I bambini, i convalescenti, le donne incinte, al minimo segno di spossatezza, dovrebbero prenderne spesso. E' particolarmente verso la fine dell'inverno, quando si sono trascorsi molti mesi senza mangiare legumi freschi, che i medici fanno i loro discorsi di un cavitaminosi C».

La «D», antirachitica

La vitamina D è antirachitica. E' il componente importante dell'olio di fegato di merluzzo della nostra infanzia. Agisce sullo sviluppo dello scheletro. Quando viene a mancare, le cartilagini non si trasformano in ossa. Contrariamente alla maggior parte delle altre vitamine, è conosciuta la sua importanza per il nostro organismo, noi possiamo — in certa misura — farne a meno. Il corpo umano possiede delle riserve costanti di prodotti chimici, gli steroli, che sotto l'azione dei raggi ultravioletti (forniti dal sole possono trasformarsi in vitamina D. E' dunque durante l'inverno, quando il sole manca e è molto debole, che l'olio di fegato di merluzzo è particolarmente indispensabile per i bambini, specie per quelli che soggiornano in montagna.

Da componente della vitamina D, chiamato spesso vitamina D+2, è ultimamente oggi contro la tubercolosi e soprattutto contro alcune delle sue forme cutanee come il lupus. Risultati spettacolari sono stati ottenuti con questo trattamento. Ma le cifre dati impiegate hanno dato luogo anche a incomprensioni seri ed i medici procedono ora con molta prudenza.

La «E», o della fertilità

La vitamina E è la vitamina della fertilità. Abbondante, soprattutto nel germe di grano, provoca ed impedisce l'aborto negli animali. Nella donna, benchè non vi sia eguale certezza, sembra che giochi una parte equalmente importante. Da ci utilizza più in certi casi di aborti a ripetizione, di parti prematuri, di sterilità. Inoltre favorisce la secrezione del latte nella giovane madre.

E' grazie alla vitamina E che l'ape-regina assume quel suo particolare sviluppo e può adempiere il suo compito nell'alveare; le sue larve ricevono un nutrimento speciale, ricchissimo di vitamina E, capelli nella loro fase materiale in tempo relativamente breve. La vitamina E e E-2 sono anche impiegate nella cura della tubercolosi umana.

L'antiectomica

La vitamina K è, più ancora che la vitamina E, alla base del fenomeno della coagulazione del sangue. La sua carenza predispone alle emorragie. Nessun dubbio dunque sulla sua importanza. Alla vigilia della guerra, essa fu isolata e stabilita: fu fabbricata sintetica.

Lunghe e accurate esperienze di laboratorio permettono di scoprire e stabilire le proprietà delle diverse vitamine

mentre quello delle api operaie accanite ne è privo quasi del tutto. Recentemente si è pensato che la vitamina E potrebbe agire favorevolmente sul meccanismo della coagulazione del sangue e impedire la formazione di grumi nelle arterie, quei grumi che provocano talvolta degli emboli in alcune persone sottoposte a interventi chirurgici.

La vitamina K e H+3 (quest'ultima più comunemente chiamata acido paraminobenzoico) sono, in alcuni casi, responsabili dell'incanutimento dei capelli. Esistono ormai prodotti a base di vitamina H e H-2 (di cui uno è stato preparato da un giovanissimo medico parigino) che hanno dato eccellenti risultati, facendo ricrescere i capelli nella loro tinta naturale. Ma non si può ancora dire se questi risultati siano definitivi.

Per la crescita

La vitamina B+12 è in effetti la vitamina dello sviluppo; permette di far crescere molto rapidamente gli animali che la ingeriscono. Apparve nel 1948, quando i chimici americani Rickes e Wolf per la prima volta, dopo aver lavorato venti anni su questo ardua problema. Si sapeva che il fegato di certi animali conteneva una sostanza che permetteva loro di lottare contro l'anemia. Ma i biologi avevano un bel tagliare il fegato di migliaia di animali in pezzetti sempre più piccoli: non riuscivano a isolare il principio attivo, il prodotto finalmente di essersi giunti solo nel 1948. Ma si trattava dell'acido folico, che diventa la vitamina L e si mostrò efficace contro certe anemie.

Fabbricato industrialmente con l'impiego delle foglioline di spinacio, questo acido folico procurò ieri ricchezza alla piccola città di Crystal City, nel Texas — ove tutti coltivano spinaci — che i suoi abitanti immalzarono una statua gigante a Popeye, che aveva intuito il ruolo dell'acido folico attingendo la sua forza nelle foglie verdi del legume.

Ma quando abbero isolato l'acido folico, i biologi si accorsero che non era quello lo scopo finale del loro lavoro. Ci vollero ancora dieci anni per arrivare all'ultimo tappa: la vitamina B+12, principio attivo del fegato animale. Essa è così difficile da estrarre che bisogna «lavorare» una tonnellata di fegato per ottenerne 25 milligrammi di prodotto puro. Fortunatamente si tratta di una vitamina potentissima nella sua azione contro l'anemia. Si poteva tenere, tuttavia, che il rimedio restasse a lungo l'appannaggio di un piccolo numero di privilegiati. Ma non fu così. Il caso fece le cose per bene ed stato più specialisti che cercavano altre fonti del prezioso prodotto. Fu quasi fortuitamente che ci si accorse un giorno che delle colture di microbi e di funghi microscopici «fabbricavano» la vitamina B+12.

La vitamina B+12 è certo la più importante, ma come medicamento che come vitamina. Permette di curare i malati colpiti da una forma particolarmente grave di anemia perniciosa: l'anemia di Biermer, di cui si ignora l'origine, e che era considerata incurabile. L'effetto della vitamina è a volte spettacolare: in meno di cinque giorni i globuli rossi riappaiono nel sangue e i disturbi nervosi scompaiono. Essa è utilizzata anche per attivare lo sviluppo dei bambini che soffrono di ritardo nella crescita, di anemia, di disturbi nervosi, di reumatismo cardiaco.

Robert Clarke

(Continua).

(Copyright by Stampa Sera e Cosmopress - Ginevra).

Sarebbe stato impiccato il "suicida„ di Castellammare

Fermati la moglie e i due figli - Oggi l'esame necroscopico

Castellammare di Stabia, venerdì sera.

Suicidio o delitto a Gragnano? E la domanda che la gente del paese si pone con insistenza da stamane.

In un «basso» di via Pasquale Nastro, era stato rinvenuto impiccato il 47enne Giuseppe Battaglia fu Diego. Alle prime ore di ieri mattina i familiari del Battaglia — a predisporre la moglie Concetta Messinieri di 44 anni ed i figli Maria di 22, Guido di 17 e Francesco di 13 — davano l'allarme. Il Battaglia, secondo i familiari, si era suicidato con una cordicella lunga 60 centimetri penzolante da un sallecendi, la cui altezza dal suolo è di metri 1,80. Nel tentativo di prestar soccorso all'uomo, i congiunti lo avevano slegato e adagiato sul letto: poi avevano dato la notizia.

Da un sommario esame sul cadavere si è constatato che il solco attorno al collo è «continuo», mentre è noto che in caso di suicidio mediante impiccagione il solco è «discontinuo». Inoltre stupisce che un allacciandi decisamente per gruppo, abbia potuto reggere al peso dell'uomo senza far subire alla porta alcun movimento.

I carabinieri di Gragnano, poi, sono a conoscenza dei litigi che avvenivano nella famiglia del Battaglia per il pessimo carattere del morto il quale, due anni or sono, era stato ricoverato in una casa di cura perchè riconosciuto pazzo. Moglie e figli vivevano continuamente maltrattati.

Le testimonianze dei familiari, raccolte dai carabinieri, sono discordanti: la moglie del «suicida» ha dichiarato di aver rinvenuto il marito «inginocchiato» e legato alla cordicella; la figlia Maria, invece ha asserito che il corpo del padre era «sciolto»; infine una persona estranea alla famiglia ha affermato che il cadavere del Battaglia era adriato a terra. Sul corpo è stata inoltre riscontrata un'ecchimosi all'altezza dell'occhio sinistro: la moglie del Battaglia ha dichiarato che il marito se l'era prodotta alcuni giorni or sono ruzzolando per le scale.

L'inchiesta sommaria, effettuata dal dott. Emilio Andolfi, ha stabilito che la morte doveva farsi risalire a 12-20 ore prima, cioè verso le ore 15-17 del pomeriggio di ieri. Perchè allora i familiari non denunciarono subito la morte del congiunto?

Il prof. Tarantino effettuerà oggi l'esame necroscopico. Intanto i carabinieri hanno provveduto al «fermo» della Messinieri, moglie del Battaglia, e dei figli Maria e Guido.

PUBBLICITA' ECONOMICA

(Via S. Teresa N. 7)

Minimo 10 parole - Tasso 7 % Di due misure, dalla stessa domanda una comparsa su un Numero dei lunedì senz'aumento.

1 ANNUNZI COMMERC. L. 40 p. p.

BARBIERE tipico salgiano 12.60 lamiglia 130 libro produttore consegna consumatore consigliano 64 libri. Telefonare 886-025, dopo 18. 13565

SALDARIA, occasione 60-40 mq., saldatore e aiutante. Scrivere cassetta 6148 SPI, Torino. 36428

CIACCIA, ralloni impermeabili nuovi da lavoro, sacchi coniglieri lire 3000. Gay, Tassoni 86, telef. 79-038. 37738

MATERIE plastiche rinoperate avorii con Molini Niagara granulatori Sinad. Macchine, Nizza 63 bis. 70156

MOTORI, trasmissioni, alternatori, dinamo, gruppi convertitori, elettropompe ecc. Lazzaro, Telefono 382-912. 71447

PUTRELLONI da 400, 500, 600, 700, 800, 900, 1000 cambiamo prezzi massima convenienza. Fratelli Gay, Tassoni 86.

TORNI, frese, trapani, materiali in buone condizioni, vendesi. Gay, Tassoni 86, telef. 79-038. 8508

2 ARTIGIANATO L. 40 p. p.

LATTONIERE lavoriere cerca subito impianti e riparazioni. Tel. 774-383.

PELLICCERIA «Gilma», Ricambi e assortimento confezioni, riparazioni, trasformazioni, modelli. Lunghe rateazioni. Telefonare 24-812. 12355

PIASTRELLAMENTI, pavimenti, levigature, lucidatura pianchi modifiche, riparazioni, gallerie, Telefonare 260-861.

3 SOC. CAP. RIS. AZIEN. L. 40 p. p.

ARTIGIANA trasportatore ministeriale meccaniche disponendo brevetto utilità trasla combinazione con autoveicolo esperto mano, forte, cerca. 2114, SPI, Torino.

BAR, superalcoolici, macchina espresso, permesso trasferim., alloggio, cedesi prezzo vera occasione. Telef. 47-850.

CAUSA esportio cedesi, Sestri Ponente, avviatissimo alimentario con alloggio, occasione. Rapida, Lagrange 19. 284

CAUSA malattia cedesi piccola officina stampaggio metalli con torretta rada possibilità consenso. Scrivere cassetta 2111 SPI, Torino. F0196

CAVALLINA, Salutar Bi, cedesi avviatissima macelleria annessa salumeria, area signorilissima. 182

CEDESI alimentario con alloggio 30 km. Torino. Telefonare 96-702. 36170

DENTISTICO studio città provincia cedesi. Scrivere cassetta 6004, SPI, Torino.

FARMACIE, laboratori, aziende affini, compra-vendita, combinazioni varie, trattative riservatissime, Ristelli commerciale farmaceutico, Berthollet 27, telefono 682-913. 9050

LATTERIA 240 litri cedesi altri generi alleggio cedesi zona Cavour. Bacchetta, Alfieri 30. 78272

OCCASIONE vero negozio specializzato vini alta ingresso mensile assenso alloggio garage cantina. Tratta Oggero, San Donato 94. F0188

PANETTERIA forno elettrico 5 q.li se gnato cedesi buone condizioni pagamento. Barchetta, Alfieri 70. 70272

PANETTERIA rivendita con alloggio 140 kg. garantiti, urge cedere. Bacchetta, Alfieri 70. 70272

PARTIPIEDI avviato, reddo, garage, camera San Paolo, vendesi. Tel. 882-088.

RILEVASI negozi qualsiasi genere. Telefonare 520-488, ore 10-12, 18-20.

SALUMERIA buona posizione famoso 100.000 giornaliere alloggio cede Sacchetta, Alfieri 20. 78272

VENDESI cedesi panificio avviatissimo, posizione centralissima, ottimo forno, impianto moderno, provincia Cuneo. Attilio, Via Saluzzo 12. 248

VENDESI affittasi panetteria 7 camere cucina. Telefonare N. 111-961. Oltre.

4 CASE e TERRENI L. 40 p. p.

ADRIANO affittasi camere ammobiliate, 2-3 camere doppi servizi, ascensore, vendesi con convenientissimi, via Nazario S. Pietro, mariati, giovedì, ore 14-16.

ADRIANO alloggio due camere cucina bagno termo, biocchi, lavanda, posteggio, facilitazioni, via Rondilee Pilo 30 angolo Lanzo Vitaliani 16-17 (casa) mensilmente vendesi. 282

ACQUISTASI alloggi liberi occupanti. Telefonare 520-488, ore 10-12, 18-20.

ACQUISTO alloggio paraggi corso Re Umberto, Cosenza, 6, 8, 7 camere, libere, occupate, anche vecchia costruzione. Tel. 557-812, 67-888. 70072

ACQUISTO casetta 4-6 camere giardino semiperiferica. Mondo, telef. 384-876.

ACQUISTO condomini appartamento signorile occupato 5 camere servizi, preferenza palazzo Vinzaglio. Tel. 71-804.

AGATO qualsiasi articolo vendo vasto libero-uso negozio mese zona Crocetta 3.000.000. Telefonare Luzi 46-176.

APPARTI Vendo 2 belle camere, piano primo parcago corso Umberto, occupate, 600.000, eventuale dilazione pagamento. Agenzia Sacco, Andrea Doria 8. 385

APPARTI Vendo una bella camera con gabinetto interno; libera subito, piano secondo 500.000. Agenzia Sacco, Andrea Doria 8. 385

AGENZIA Sacco, Andrea Doria 8, vende 2 grandi cascine, una libera subito, una subito 36.000 cadauno; 1.500.000. 382

ALLOGGI liberi occupati 1-6 camere moderni appartamenti zone lacriara Milano, borgate Vittoria, Rossi. Tel. 46-703, ore ufficio.

ALLOGGI, negozi, affari vendonsi, permesso asseguato, fronte su corso S. Maurizio 45. Tel. 80-727. 68100

ALLOGGI signorili moderni, 3-4 camere servizi, vendonsi zona Pinerolo. Telefonare 790-633.

ALLOGGI signorili, 3 e più camere, negozi, affari, vendonsi, via Po 24. Telefonare 683-636. L0544

ALLOGGI in quattro camere cortile servizi Rattino signorili via Valperga Caluso 16, prossi primavera, prenotasi. Telefono 47-158. 70106

ALLOGGI 1-6 camere, servizi, termo bagno, saranno, vendonsi. Facilitazioni. Tarocchio, Nizza 87. 301

ALLOGGI libera subito centralissimo 3 camere riscaldamento autonomo piano cucina vendo 2.200.000. Luzi, tel. 46-476.

ALLOGGIO 3 camere cucina bagno ascensore vendo reddito 10 %. Luzi, XX Settembre 5. 279

APPARTAMENTO tre camere cucina servizi, quarto piano, Gaetano Casalis 61, buone condizioni ammobiliamente tutto, termo centrale, ascensore, vendesi direttamente. Telefono 761-451. 72075

A 41.000 mq. vende alloggio Crocetta Piero subito mq. 350. Luzi, XX Settembre 5. 279

APPARTI Vendo una bella camera con gabinetto interno; libera subito, piano secondo 500.000. Agenzia Sacco, Andrea Doria 8. 385

CAMERA cucina bagno centrale Villasuperba 32 vicinanza fabbrica vendo. Prezzo 1.000.000. 80441

5 AFF. TERR. e LOC. L. 40 p. p.

ADRIANO locale 4 vani centralissimo uso studio, ufficio, affitto 35.000. Angiolini, Sicca 8. 138

AFFITTASI garage zona Mercati Nuovi 2.. 3500 mensili. Telefonare 42-182.

AFFITTASI 30 mq. negozio fronte corso direttrice, via Amici, Tel. 655-860.

PROFESSIONISTA cerca 3-4 camere uso ufficio centrali semiarredati. Scrivere cassetta 8300, SPI, Torino. 360008

5 AFF. APPARTAMENTI L. 40 p. p.

AFFITTASI alloggi 2-3 camere soleggiati e 4 grandi corse Vercelli. Rivolgersi Molibilificio S. Benedetto, via S. Benedetto 4.

AFFITTASI alloggio 4 camere più bagno e due locali mq. 180 adatti industria leggera. Telefonare 46-274.

AFFITTASI bellissimi Fratelli 2 camere cucina servizi 18.000; camera cucina cucinino servizi 14.000, Guirino, Carlo Alberto 41. Telefonare 891-966.

ALLOGGIO 3 camere cucina palchetto terzo piano completo. Fratelli 85, Vitelli 10-17. 223

ALLOGGI zona precollinare 2-4 camere servizi affittasi decorrilla luzi. Telefonare 43-663. 336

ALLOGGIO mobiliato 2 camere cucina bagno ingresso affittasi via Rivalta, Telefonare 572-464. G0118

CEDESI appartamento ammobiliato affitto 18.000 mensili causa partenza. Telefonare 226-700. 80000

CENTRO S. Paolo cedo 2 camere cucina piano primo con bagno da riavere libero subito. Telefonare 83-844. 70435

CERCO affittare alloggio una due camere, qualunque zona. Telef. 41-978.

CERCO affittare 1-2 camere cucina, oppure soffitte. Telefonare 382-914.

RIGALDATO centralissimo alloggio ammobiliato tre persone affittasi. Rivolgersi Stabilelli 13. F0499

SANITARIA affittasi alloggio 2 camere cucina 18.000. Tel. 45-383. 80403

2 ALB. e STAB. CLIN. L. 40 p. p.

ST. Jacques Champoluc Valle Aosta albergo Gentilmalia, prezzi speciali azionisti Ass Mutilmass, schifiti, nuovo, new ristoro, pista meravigliosa, prenotarsi.

10 LEZ. TRAD. PRESTAZ. L. 30 p. p.

BERLITZ, Maria Teresa 9, telefono 883-979, rapsa lezioni private, corsi diurni, diverse lingue. Assunzioni uffici traduzioni. 168

MAESTRA esperimentata offresi ripetizioni. Tel. 34-189. 80110

13 CAM. MOB. e PENS. L. 30 p. p.

AFFITTASI camera ammobiliata due letti signorile; serietà, distinti, Tel. 47-823.

AMMOBILIATA, pensione, studenti professionisti, trattamento familiare, serietà assoluta. Tel. 31-686. 80437

ISTITUTO Internazionale alberghiero Stampa, centrale pensione alberghiera, via Andrea Doria 8, telefono 41-371.

ADRIANO a rata Capo C, giardinetta C, 1953, 1100 E, ammissibili a forgoncini privati ed enti. Corso Rivoli 4. 154

A buone condizioni cedesi autocarro Lancia 1950, 500 C. Telefonare 84-184 e 84-286.

ASSORTIMENTO Alfa, Fiat, Lancia, marca, usate, ricambi, internazionali. Lombardi, Maria Vittoria 45. 249

AUTOAGENZIA Ariotti, Giulio Cesare 41, vendo giardinette diverse, 1100-1953, 1400, 500 C. Rateazioni. 8692

AUTOMOBILISTI modificazioni senza carta 1450, 1100, 500 carburante. Tel. 82-798.

AUTOMOBILISTI Dodovan Jolanda 822 1400, 1100 F, Belvedere, 500 C. Telefonare 773-983. 8340

BELVEDERE verde scuro 2000 km. vera occasione urge vendere. Tel. 831-848.

CAMIONCINI 618 Fiat Stradali, Ardea furgone nuovo, Ceroli, Belluno 118.

COMMISSIONARIA Fiat, corso Vittorio Emanuele 83, autoveicoli nuovi ed stabilimentali Fiat; 1100/103 giardinetta Viotti; 1100 TV coupè fiori serie. Cruciano gratis; rateazioni. 9457

FURGONE 500 C unico proprietario 350 mila rendo. Tel. 78 73. F0471

METANIZZIAMO vostri autoveicoli risparmierete 45 % a Lamar - Impianto apparecchiature, trasformazioni, Cremona 36. F0006

MILLEQUATTROCENTO nella scadenza, rende, cambio, rateizza. Autosalone Taurese, Roma 237 bis. Telefono 45-538.

OCCASIONISSIME Liquidasi radio elettrolla, quadrifonella, radiotelegrafi Trasmittente. Rilascio garanzia. Esperantello, Arrivaveccodo 5 ang. XX Settembre.

PALETTO lana 4300, pellicia astrò, giaccone 5000, vendesi belli causa donna. Rubbiani 12. 80160

PRATICO calcoli parcellari, literi paga, materiale, Annualità ammortamenti ecc. libro, anche come fallerino presso agenzia assicurativa o altrove, dispongo trasferirsi. Tariffi Adimaro Mercantile, Fano.

RADIONIERE ragioniere pratico libri paga, affissi subito. Telefonare 381-672 ore pasti. F0472

RETTIFICATORE interni esterni occupereboni presso ditta. Scrivere cassetta 4306 SPI, Torino. 80472

TELEFONIA assumesi praticissime giovani, contabilità lavori, paghe operai, amministrazione, occupereboni. Scrivere cassetta 2182 SPI, Torino. F0458

TUTTOQUATTRORUOTE, persona, stile vendicarsi, 3a doppio parcello antifurto meccanico, ut contrattare guerrie ordinarie, buon bevere agricolo, filmeta capacità dimostrabile offresi premium qualsiasi lavoro. Scrivere cassetta 8001, SPI, Torino. M5180

15 FIANCHETTI, RAFFR. L. 40 p. p.

CEDONI ottimo rappresentanza canna avvicendamento - attività. Scrivere cassetta 6158 SPI, Torino. 80367

IMPORVANTE azienda importatrice materi edilizi cedesi tipi pregiatissimi impiego privati commercianti zona agenti intermediari provinco libere. Scrivere cassetta 2092, SPI, Torino. F0368

IMPORTANTE intraprendiamo collocazione zona subagenzie per Torino cui essenzialmente affidare altre zone Piemonte preferibile proprio automezzo. Referenze. Scrivere cassetta 4188, SPI, Torino.

RAPPRESENTANTI cercasi zona libera nuove condizioni. Gialletto Riviera Sole, casella postale 156, Imperia. 51800

19 ANNUNZI VARI L. 40 p. p.

A henissime assortamenti infissibili, informazioni, accertamenti ovunque. «Ital pol» v. Principe Gedone 23, telef. 24-519, 20-979. 17743

ARRIGOMANDOVI accertamenti, informazioni investigazioni, private, commerciali. Cittadini dell'Urugo, via Cavour 10 ang. Carlo Alberto, Tel. 61-166, 321-349. 3832

ACCERTAMENTI, informazioni, indagini, sorveglianze, investigazioni. Mondial, Cavour 3. Telefono 531-181. 966

ACQUISTA bilancia famigliare ferro antichità oggetti arcaismo libri. Tel. 296-339.

ANTICHIAIO avanda bellissimo camere letto, sala pranzo 150.000. Telefonare 268-944. 827

ASSORTIMENTO macchine scrivere, calcolatrici logaritmi. Riparazioni, noleggi. Augusta, via Cavour 6. 2389

ATTENZIONE matrimoniali 37.000, cerco 28.000, salotti 28.000. Lagrange 39 (cortile). 910

BAGNI, scaldabagno, occasioni, installazione idraulica. Pellico 8. Tel. 43-598.

CASSE usate, buone stato, qualsiasi, grandezze, occasioni. Telefonare 684-366.

LAMPADARI paralumi, elettrodomestici, frigoriferi, apparecchi gas. Bernardi, Goito 14. Telefono 32-910. 8457

L'ARREDAMENTO che desiderate è a vostra disposizione. Mobili Barovero via Valperga Caluso angolo via Belfiore 43 ala Rivoli (facilitazioni). 10258

LAVATRICI Elet, Riviera, O.G.E., Hoover, Miller, Imar, Gilpo, Miele, ecc. cucine, frigoriferi, aspirapolvere, mobili, mobili pregi, cambi. Corso Vittorio 66 (numerosi). 367

MAGLIERISTE, attenzione! Acquistando macchina maglieria tedesca, nazionale via Gribaldi, via San Franc. Paola 4, riceverete gratis bobinatrice elettrica. Consultate prezzi, rateazioni, inaugurazione.

MOBILI e Cambalia». Vasta esposizione, lunghe rateazioni, cambio mobili. Via Garibaldi 4. Telefonare 921-107. 8328

MOBILIFICIO, Cigna 12. Ripetizione quadri, per committenze locali. Decoratissima, Affittasi. 818

MOBILIFICIO Pio Quinto 18 via angolo Sant'Anselmo 4. Vasto assortimento matrimoniali, pranzo, divani, cucine componibili di ogni prezzo e stile. Secondi spaziali. Facilitazioni. 188

NERVO, Accademia Albertina 45. Le migliori macchine maglieria, cucire, rimagliacuci. Prezzi imbattibili. Insegnamento, rateazioni. 8115

OCCASIONISSIME Liquidasi radio elettrolla, quadrifonella, radiotelegrafi Trasmittente. Rilascio garanzia. Esperantello, Arrivaveccodo 5 ang. XX Settembre.

PALETTO lana 4300, pellicia astrò, giaccone 5000, vendesi belli causa donna. Rubbiani 12. 80160

PRATICO calcoli parcellari, literi paga, materiale, Annualità ammortamenti ecc. libro, anche come fallerino presso agenzia assicurativa o altrove, dispongo trasferirsi. Tariffi Adimaro Mercantile, Fano.

RADIONIERE ragioniere pratico libri paga, affissi subito. Telefonare 381-672 ore pasti. F0472

RETTIFICATORE interni esterni occupereboni presso ditta. Scrivere cassetta 4306 SPI, Torino. 80472

TELEFONIA assumesi praticissime giovani, contabilità lavori, paghe operai, amministrazione, occupereboni. Scrivere cassetta 2182 SPI, Torino. F0458

TUTTOQUATTRORUOTE, persona, stile vendicarsi, 3a doppio parcello antifurto meccanico, ut contrattare guerrie ordinarie, buon bevere agricolo, filmeta capacità dimostrabile offresi premium qualsiasi lavoro. Scrivere cassetta 8001, SPI, Torino. M5180

15 FIANCHETTI, RAFFR. L. 40 p. p.

CEDONI ottimo rappresentanza canna avvicendamento - attività. Scrivere cassetta 6158 SPI, Torino. 80367

IMPORVANTE azienda importatrice materi edilizi cedesi tipi pregiatissimi impiego privati commercianti zona agenti intermediari provinco libere. Scrivere cassetta 2092, SPI, Torino. F0368

IMPORTANTE intraprendiamo collocazione zona subagenzie per Torino cui essenzialmente affidare altre zone Piemonte preferibile proprio automezzo. Referenze. Scrivere cassetta 4188, SPI, Torino.

RAPPRESENTANTI cercasi zona libera nuove condizioni. Gialletto Riviera Sole, casella postale 156, Imperia. 51800

19 ANNUNZI VARI L. 40 p. p.

A henissime assortamenti infissibili, informazioni, accertamenti ovunque. «Ital pol» v. Principe Gedone 23, telef. 24-519, 20-979. 17743

ARRIGOMANDOVI accertamenti, informazioni investigazioni, private, commerciali. Cittadini dell'Urugo, via Cavour 10 ang. Carlo Alberto, Tel. 61-166, 321-349. 3832

ACCERTAMENTI, informazioni, indagini, sorveglianze, investigazioni. Mondial, Cavour 3. Telefonare 531-181. 966

ACQUISTA bilancia famigliare ferro antichità oggetti arcaismo libri. Tel. 296-339.

ANTICHIAIO avanda bellissimo camere letto, sala pranzo 150.000. Telefonare 268-944. 827

ASSORTIMENTO macchine scrivere, calcolatrici logaritmi. Riparazioni, noleggi. Augusta, via Cavour 6. 2389

ATTENZIONE matrimoniali 37.000, cerco 28.000, salotti 28.000. Lagrange 39 (cortile).

FIGURE E VICENDE DELLO SPORT

Italia-Belgio: venduti tutti (o quasi) i biglietti

L'entusiasmo di Bari ha stupito i calciatori della squadra azzurra

DAL NOSTRO INVIATO

Bari, venerdì sera.

La massa di manovra di biglietti da gettare sul mercato per voltare il bagarinaggio a Bari è per forza di cose assai limitata. Il colonnello Ventura che dirige l'ufficio organizzazione ha disponibili duemila biglietti. Mille sono esposti in vendita da stamane nell'ufficio CIT. Fin da ieri sera alle 5 una lunga coda di aspiranti spettatori faceva presumere che in pochi minuti questi preziosi tagliandi sarebbero stati venduti e così è successo. Domani verrà ancora messo a disposizione un altro migliaio di biglietti e poi il tutto esaurito dovrà essere inteso nel senso più letterale della parola. In totale 38.500 persone hanno acquistato il diritto pagando di assistere ad Italia-Belgio. L'incasso previsto sarà di 58 milioni.

L'entusiasmo con cui Bari ha accolto i giocatori azzurri giustifica però il sacrificio finanziario fatto dalla Federazione. Ancora stamane Bonifarti, capitano della nazionale, ripeteva la sua meraviglia per l'accoglienza veramente calda ed affettuosa che alcune migliaia di baresi hanno riservato alla comitiva azzurra.

Tra i giocatori più popolari a Bari, oltre a Bonifarti che è applauditissimo ovunque vada, vi è pure Molfetasio ben conosciuto nell'Italia meridionale per il periodo in cui ha giocato nella Salernitana. Appena da Salerno è prevista una corriera di oltre 500 spettatori, parecchi dei quali hanno già scritto a Molfetasio assicurandogli che verranno apposta per incitarlo.

Tornando al dilemma di previsioni dell'attesissimo incontro, il colonnello Ventura ha specificato che dei 38.500 biglietti 35.500 sono di gradinata, 1800 di tribuna numerata e 900 di poltrona. Il prezzo minimo di ingresso è 500 lire, il massimo 4000. Per questo incontro sono annunciati 400 giornalisti e inoltre 40 fotografi.

Frignani, Viola e Magnini (da sinistra) al loro arrivo a Bari (Telefoto a «Stampa Sera»)

L'entusiasmo dei baresi, che ieri, oltre a commuovere, aveva preoccupato i tecnici azzurri, si è alquanto calmato stamane, cosicchè finisce per non disturbare le ultime due giornate di preparazione.

I calciatori in mattinata, secondo il programma, hanno svolto una breve passeggiata, rientrando in albergo per il pranzo di mezzogiorno preciso. Alle 14,30, ora d'inizio della partita, essi si sono portati allo stadio della Bari, dove hanno sostenuto un leggero allenamento atletico. La stanchezza del viaggio non si è fatta sentire, e tutti gli azzurri sono risultati in perfette condizioni.

Domani, per evitare la tensione nervosa dell'ultima ora, il dott. Pasquale ha stabilito che in Nazionale si vada a Polignano, ad una ventina di chilometri da Bari, per assistere all'incontro tra la squadra locale ed il «Chinotto Neri».

I giocatori ripetono la loro fiducia di poter disputare un buon incontro con il Belgio. A forza di pronostici e di raccomandazioni, Pasquale e Marino hanno condotto gli azzurri a non sottovalutare i «Diavoli rossi». Ciononostante, i pronostici dei nostri calciatori sono tutti nettamente favorevoli all'Italia. Ricagni, specialista in previsioni per aver azzeccato anche lo scarto di gol di Italia-Egitto e di Italia-Cecoslovacchia, pare a cui egli ha partecipato in maglia azzurra, assicura che la nostra rappresentativa vincerà per 4 a 0. Viola lo ha ringraziato per le 3, aggiungendo però che gli augura di fare almeno un gol di scarto. Coniochè il totale al nostro attivo potrebbe raggiungere la quaterna.

Battute scherzose, come si vede, che però sono sintomo del desiderio di ben figurare.

Paolo Bertoldi

I belgi a Roma: sport e turismo

Dal nostro corrispondente

Roma, venerdì sera.

La comitiva dei giocatori belgi che ha preso alloggio all'Hôtel de la Ville, ripartirà per Bari questa sera. La giornata romana sarà dedicata esclusivamente a una visita della Città Eterna. Il turismo infatti ha un posto notevole nella spedizione belga: dopo la partita di Bari, è infatti prevista una escursione a Napoli e Pompei. Da Napoli il gruppo si imbarcherà per la Costa Azzurra e solo di là riprenderà l'aereo per Bruxelles. Quindi a Roma niente preparazione sportiva che sarà conclusa domani allo Stadio delle Vittorie di Bari. A Roma la squadra belga era attesa ieri per la tarda mattinata, ma gli ospiti hanno dovuto ritardare la partenza a causa di un guasto ai freni del loro apparecchio.

La comitiva belga è composta oltre che dai quindici giocatori, dal signor Edoardo Franay, vice-presidente della Federazione belga, dal segretario generale Cray, dal tesoriere Huben, da un membro del comitato esecutivo signor Bart, dal selezionatori Hanse e Chome, e dall'allenatore Cesiers che è uno dei due a disposizione della Federazione belga. Il signor Franay ha dichiarato ieri di essere rimasto «molto impressionato dalla vittoria italiana sull'Argentina per due a zero. Questo risultato è stato di una chiarezza indiscutibile: non ne ho che cosa dire di più».

Alle domande dei giornalisti che chiedevano impressioni e pronostici, vari atleti della comitiva belga hanno consentito a rispondere. Così Jeff Mermans, l'atletico capitano della squadra belga che giocherà domenica la cinquantesima sua partita in nazionale, si è dimostrato [illegible] misto: «Speriamo di ottenere un buon risultato anche se il valore della squadra italiana ci è noto». Il centromediano Carré ha precisato ulteriormente lo stato d'animo e le speranze dei «diavoli rossi»: «Noi speriamo in un "match" nullo che serva a cancellare la sconfitta di Lugano».

Il portiere Meert, richiesto del nome dell'attaccante italiano a suo giudizio più pericoloso, sorprendeva tutti rispondendo: «Amadei». Ma siccome l'attaccante del Napoli non sarà in campo Meert ha aggiunto che Bonifarti gli sembra il più quotato della squadra italiana.

Ieri quando la squadra dei «diavoli rossi» è stata dall'esercito accolta dal consigliere federale Bavilacqua e dal consigliere nazionale Michelazzi è stato subito notato che, con i dirigenti belgi, era giunto un signore dai capelli lisci e bianchi di media statura. Egli ha tenuto a schermirsi spiegando che non ricopriva alcuna carica ufficiale ma era in semplice veste di appassionato; d'altra parte tutti si rivolgevano a lui avendo riconosciuto Louis van Hege, il famoso centravanti del Milan dal 1910 al 1919 il quale parla benissimo l'italiano.

Egli ha manifestato il suo pensiero con semplicità e chiarezza: «Il Belgio non può avere pretese e non ne ha, tranne quella di una onorevole difesa dei propri colori. Ho visto giuocare la squadra italiana a Bologna, poi a Bruxelles nel 1952 e infine ai campionati mondiali. In quest'ultima occasione quando gli azzurri ci battorono largamente (4-1) ho ammirato una squadra molto migliorata rispetto a quella che perse a Bruxelles anche se quel giorno non ebbe certo alleata la sorte».

a. z.

Oggi allenamento della «Primavera»

Bologna, venerdì sera.

I giovani calciatori della squadra «Primavera», rimasti a Bologna, continueranno la preparazione atletica sotto la guida di Schiavio e del prof. Garulli. Il programma degli allenamenti si conclude oggi pomeriggio. Domani i giovani azzurri si metteranno in treno per Londra dove giungeranno domenica verso le 13.

Le condizioni degli infortunati Pivatelli e Romano sono migliorate. Il portiere è praticamente già guarito, Pivatelli, invece, cammina ancora con una pantofola non potendo a causa della contusione al piede indossare la scarpa. I medici assicurano comunque che sarà pronto per mercoledì a Londra.

A MIAMI CONTRO FLANAGAN

Stasera tocca a Loi

MIAMI BEACH, venerdì sera.

Ultilio Loi, il campione europeo dei pesi leggeri, incontrerà questa sera sul ring di Miami in Florida il pari peso Glen Flanagan. Sarà questo il debutto americano del vantaggiatissimo pugile italiano, e ciò giustifica ampiamente l'attesa.

Qui in America molti tecnici e giornalisti danno l'italiano favorito, ma uno per questo Flanagan ha perso la sua calma e la sua tranquillità. In una intervista concessa ad un grande giornale sportivo egli ha detto:

«Mi hanno riportato notizie impressionanti sulla possibilità dal mio avversario, ma non mi sono mai impressionato. Pensate che Loi sia un pugile temibile in Europa, ma qui da noi è un'altra cosa. Del resto Loi in America non ha ancora dimostrato quanto vale. Fuori ufficialmente di potervi battere».

Questa sicurezza nell'ambiente americano non ha però turbato Loi, che ha voluto confermare la sua intenzione di tentare la conquista del titolo mondiale. Gli ultimi allenamenti del resto hanno dimostrato come Loi stia attraversando un ottimo periodo di forma. Speidi — il suo manager — si è detto certo di una vittoria dell'italiano.

Per Loi, l'incontro con Flanagan supera la normale importanza di un debutto in America. Come è noto Dolfo dovrebbe difendere il suo titolo di campione europeo davanti allo sfidante Ferrar; l'incontro dovrebbe disputarsi prima del 14 febbraio. Loi, tramite il suo procuratore italiano, ha fatto chiedere alla federazione pugilistica europea l'autorizzazione di poter rinviare il match. I dirigenti dell'EBU si sono dichiarati d'accordo al rinvio soltanto se Loi riuscirà a dimostrare di essere in lista per il titolo mondiale.

Così per il nostro pugile la sfida con Flanagan ha un altissimo interesse: accorto, primo passo verso i titoli mondiali, difesa... a distanza del campionato europeo.

L'incontro di questa sera è sulla distanza delle dieci riprese. Sarà trasmesso in tutte le stazioni televisive americane.

Domenica termina il girone d'andata di IV Serie

La Pro Vercelli capolista resterà senza sconfitte?

I bianchi giocano sul campo dello Spezia arsenal quarto in classifica - Difficile situazione dell'Aosta - Il Cuneo, che ospita la Biellese, spera nella tradizione

Columbo, il sorprendente portiere della Pro Vercelli

Tredici vittorie, tre pareggi, nessuna sconfitta, 34 reti segnate, contro 6 reti subite: questo l'invidiabile bilancio col quale la Pro Vercelli si presenterà domenica sul campo dello Spezia arsenal con l'obiettivo di terminare imbattuta il girone di andata del torneo di Quarta Serie. La squadra di Mister Neu guida la classifica con un margine di cinque punti sull'Ivrea: l'eventuale prima sconfitta non pregiudicherebbe quindi la sua posizione di capolista. Tuttavia è per motivi comprensibili di orgoglio che la compagine vercellese si batterà a fondo per conservare la sua imbattibilità anche nella difficile trasferta in Liguria.

La superiorità di classe illustrata dal lusinghiero bilancio che abbiamo citato sembra garantire che domenica sera la Pro Vercelli sarà ancora la squadra tabù della Quarta Serie. L'unico fattore negativo che potrebbe mettere in pericolo l'imbattibilità vercellese è la stanchezza.

Per prevenire i sintomi della fatica nei giocatori, la direzione della società aveva deciso di trasferire la squadra in una località del Lago Maggiore per tutta la corrente settimana, ma il ritiro collegiale non ha potuto svolgersi per l'impossibilità da parte di molti elementi di ottenere tempestivamente il permesso di assentarsi dai posti di lavoro.

Il trainer ungherese è comunque certo di non aver presunto troppo dai suoi ragazzi e nutre fiducia in un nuovo risultato utile. Tale ottimismo è confortato dalla notizia che, con tutta probabilità, sarà in campo a La Spezia anche l'interno destro Amatelo, per il quale si temeva una lunga assenza dai campi di gioco in conseguenza di un infortunio al ginocchio. La presenza del più efficace tessitore dell'attacco, rivelatosi ultimamente anche come [illegible] stoccatore, permetterà ai «bianchi» di affrontare con tranquilla sicurezza la trasferta al «Picco».

Per quanto la distanza tra Vercelli e La Spezia non sia indifferente, non mancherà alla capolista il consueto entusiastico appoggio dei suoi sostenitori. Numerosi torpedoni e macchine private partiranno infatti in Liguria: i tifosi delle bianche casacche, Ubaldo la formazione — come si è accennato — la sola novità prevista è quella del rientro di Amatelo, che permetterà alla Pro di concludere il girone di andata nello schieramento-tipo a cioè: Colombo; Cantoni, Vellano; Boglietti, Facelli, Bolmida; Anelli, Amatelo, Bonisio, Pensotti, Limberti.

Dopo la trasferta di La Spezia, sul campo dei quarti in classifica, il calendario concederà alla capolista qualche gara non eccessivamente difficile, consentendone di far riposare a turno i titolari più affaticati. Tra i ringalli vi sono elementi come Tiro, Blaio, Bonicatto Francese, Zanno, Lucchini che sono in grado di non fare rimpiangere gli assenti.

Vi sarebbe anche Musai, un interno sinistro di notevoli possibilità, ma la sua posizione — a quando si dice — è piuttosto complicata anche se la direzione della Pro Vercelli smentisce ogni voce di irregolarità. Sembra infatti che Musai, attualmente militare a Vigevano, abbia firmato due cartellini, uno per la Pro e un altro per la società lombarda. La spinosa questione ha impedito finora di utilizzare il giocatore, ma è probabile che assai presto venga trovata una soddisfacente soluzione.

Notizie in breve sulle altre partite di domenica, dalle quali daremo domani il panorama completo. L'Ivrea, secondo in classifica, sarà impegnato in difficile trasferta a Casale, mentre la Novese avrà un compito più agevole sul campo di una Valenzana manomarita dalle squalifiche. La Biellese giocherà a Cuneo ed i biancorossi di Rava, reduci dal contrastato successo di Valenza, sperano nella tradizione che, nei più recenti confronti, li ha visti vittoriosi sul loro campo contro i rivali bianconeri. Questi sono dotati di maggior classe, ma l'elemento del collasso dell'attacco raramente trova in trasferta l'ambiente adatto: la campagna consensa, meno tecnica ma più continua, ha quindi buone possibilità di imporsi.

Ad Aosta, i reasonari di Hirner attendono il Saluzzo per tentare di risollevarsi, con una vittoria, dall'incomoda posizione di penultima in classifica. La difficile situazione tecnica della squadra valdostana (che mancherà della squalificata Vignolini) appare ancor più aggravata da dissidi fra dirigenti, ad una settimana dall'assemblea generale dei soci. Una vittoria sul Saluzzo potrebbe rasserenare l'ambiente in tempo massimo, mentre un nuovo insuccesso farebbe clamorosamente scoppiare i malumori e le polemiche che si mantengono ora in stato latente.

Bollettino della neve

Alta di Stura-Pian Bellò cm. 60; Balme 120; Pian della Mussa 100; Bardonecchia 70; Pian del Sole 80; Colomion 110; Cesana 50; Colle Bercia 120; Pian Gimont 120; Monti della Luna 100; Claviere 120; Chiomonte-Pian del Frais 70; Pian Mandi 90; Fraglato 100; Sauze d'Oulx 70; La Clotesse 90; Sportinia 150; Triplex 170; Sestriere 180; Alagna Oltre Belvedere 250; Alpe di Mera 250; Lago Maurane 250; Monte Camino 200; Gressa 45; Becchetto di Stavello 45; Brusil Cervinia 200; Pian Maison 200; Plateau Rosa 500; Pfirgsen 300; Pilar 110; La Thuile-Les Suches 175; Gressoney St. Jean-Weissmatten 140; Valtournanche-Chamois 150; Cournayeur-Col Checroui 150; Cournayeur-Pavillon 180.

NELLE PROVE DEL GRAN PREMIO D'ARGENTINA

Fangio ha ancora battuto il tempo-record della pista

Tre Mercedes al comando nella graduatoria delle macchine più veloci - Oggi riposo

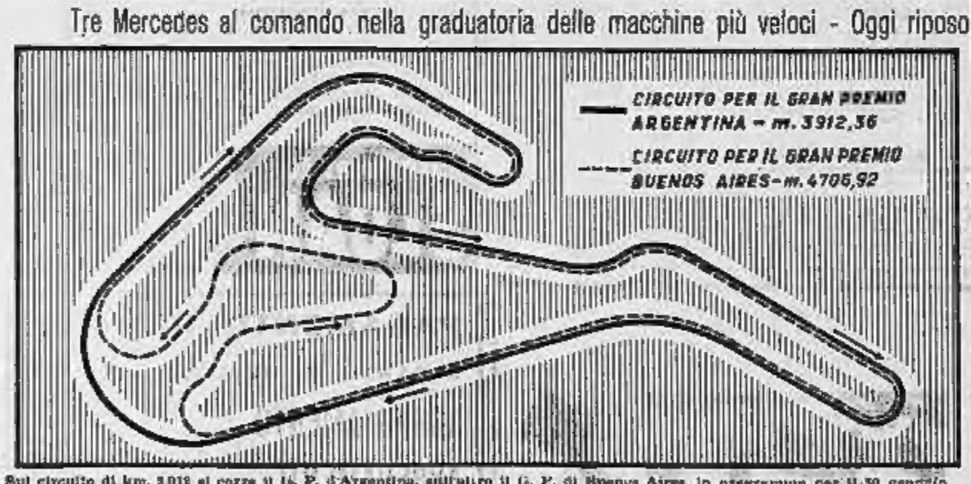

Sul circuito di km. 3,913 si corre il G. P. d'Argentina, sull'altro il G. P. di Buenos Aires, in programma per il 30 gennaio

Nostra servizio particolare

Buenos Aires, venerdì sera.

Per il secondo giorno consecutivo, sul finire delle prove, il campione del mondo Juan Manuel Fangio ha voluto confermarsi il più veloce tra i ventuno concorrenti che domenica prossima prenderanno parte al Gran Premio automobilistico di Buenos Aires, la più attesa gara della «Temporada» argentina, è prima prova del Campionato mondiale conduttori del 1955.

Il suo tempo di ieri di 1'44" e 1/10 è venuto a coronamento di una intensa preparazione della forte squadra della Mercedes, che è forse apparsa la più attiva in vista delle prove di qualificazione che si svolgeranno domani, dopo il riposo che oggi si prenderanno i piloti.

Dopo tre giorni di allenamenti la Mercedes domina la graduatoria dei tempi migliori con i suoi tre assi in testa ai primi tre posti, nell'ordine Fangio, Moss e Kling. Al quarto posto si è invece autorevolmente inserito il francese Jean Behra, che debutta quest'anno nella competizioni «formula 1» per la Maserati, ma che ha già fornito indubbie prove della sua grande classe girando per tre volte al di sotto dell'1'45" per giro.

Behra è stato attivissimo in questi tre giorni di allenamenti ufficiali, dopo aver provato sabato scorso e lunedì impegnandosi subito all'attenzione dei tecnici per la sicurezza di guida che fa di lui un temibile avversario per gli assi della Casa di Stoccarda. Al quinto posto in detta graduatoria, che naturalmente ha soltanto un carattere orientativo, è Alberto Ascari, il quale, come gli altri due piloti della Lancia, Luigi Villoresi ed Eugenio Castellotti, non ha forzato. E così i «lanciasti» non si sono allenati, ma nei «boxes» quattro delle cinque Lancia trasferite a Buenos Aires per la corsa erano sotto le cure attente dei meccanici della Casa torinese.

La giornata di ieri ha visto impegnati lungamente anche i tre piloti della Ferrari, Farina, Gonzalez e Trintignant. Farina, che mercoledì non aveva potuto far di meglio di un 1'46"9, a causa della imperfetta carburazione, ieri ha ottenuto un buon 1'45"8, che lo pone al sesto posto nella graduatoria dei «migliori», alla pari con il giovane tedesco Hermann, quarta guida della Mercedes. Gonzalez ha migliorato la sua prestazione, segnando dapprima 1'46"6 e quindi 1'46"1 verso la fine delle prove, mentre Trintignant usciva dalla zona «grigia» dell'1'50" ottenendo un 1'46"7, che meglio risponde alle possibilità della macchina affidatagli ed anche alla sua provata classe.

La prestazione — che assieme a quella di Fangio, ha richiamato ieri maggiormente l'attenzione dei tecnici è stata indubbiamente quella dell'argentino Carlos Menditeguy, il quale ha girato con una Maserati nell'inatteso tempo di 1'45"1.

La Gordini appare sin dagli allenamenti tagliata fuori per la vittoria nel Gran Premio. I suoi due piloti di cui ieri sono stati registrati i tempi, il francese Elie Bayol e l'argentino Pablo Birger, sono scesi al di sotto dell'1'50" rispettivamente di sette decimi e di cinque decimi, ma lo scarto di quattro, cinque secondi per giro rispetto alle Mercedes, o di tre secondi in media rispetto alla Lancia e alle Ferrari significano nelle tre ore della competizione di domenica un distacco di otto dieci minuti, vale a dire di cinque o sei giri.

Ecco i migliori dieci tempi registrati nelle tre giornate di prove ufficiali: Fangio (Mercedes) 1'44"1 (giov. 12); Moss (Mercedes) 1'44"2 (mart. 12); Kling (Mercedes) 1'44"4 (mercoledì 12); Behra (Maserati) 1'44"5 (giov 12); Ascari (Lancia) 1'44"8 (merc. 12); Hermann (Mercedes) 1'45"2 (mercoledì 12); Farina (Ferrari) 1'45"3 (giovedì 13); Villoresi (Lancia) 1'45"9 (merc. 12); Gonzalez (Ferrari) 1'46"1 (giovedì 13); Menditeguy (Maserati) 1'46"2 (giovedì 13).

Sergio Mackey

I giocatori granata convocati per Genova

Come è noto le due squadre torinesi disputeranno in questa fine settimana due gare amichevoli: il granata saranno domani ospiti della Sampdoria sul campo di Marassi, i bianco-neri si recheranno domenica a Busto. Per la partita di Genova Fossi disporrà dei seguenti giocatori: Lovati, Mollus, Cucchia, Scarsoi, Grosso, Orzan, Antoniotti, Semicinati, Novelli, Bodi, Bertolassi, Brotto, Nardi, Rosso Sergio e Casalinio.

Per Busto Olivieri ha convocato tutti i giocatori disponibili; sarà in campo anche Travia, che solitamente cede la sua maglia dal suo preziosi rientro in squadra.

Austria e Svizzera: i nostri sciatori tentano la sorte in difficili "trasferte,,

Gran movimento degli sciatori azzurri. Sono appena rientrati da Grindelwald e da Wengen che già si accingono a ripartire. Il programma di questa fine settimana è particolarmente denso di interessanti per la distribuzione delle forze.

Villars (Svizzera) e Kitzbühel (Austria) attendono i discesisti. Nella prima località, per il classico Trofeo delle Quattro Piste (15-16 gennaio), gareggeranno quattro giovani: Italo Pedrotelli (che a Orlieux, nella due giorni gardenese, fu primo nella «combinata»), Violto, Rupert e Pompanin. Schieramento massiccio invece per il Concorso di Hahnenkamm a Kitzbühel (15-16 gennaio): tutta o quasi la squadra del Lauberhorn e cioè i due Burini, Eccehini, Milianti, Ghedina, più Alberti e Picchiottino. E poi le tre discesiste Minuzzo-Chenal, Carla Marchelli e Vidoniak.

Pure in Svizzera — Concorso internazionale di La Brasse — saranno sabato e domenica prossimi i fondisti, che sono alla prima uscita ufficiale stagionale. La squadra sarà così formata: De Florian, Dellasta, Ottavio Compagnoni, Chiocchetti, Chatrian, Rick, Dalmasso, Della Lega, Pattor, Prucker e Perin (questi due ultimi parteciperanno pure al salto per la combinata) più gli juniores Schenatti e Piccolin.

L'uscita di Le Brasse vuol servire, per i nostri fondisti, di collaudo per quella che sarà probabilmente la più grande manifestazione della stagione, la «Settimana Internazionale», in programma subito dopo, vale a dire dal 17 al 23 gennaio, in tre località della Provincia: Moena, Fiemme e Cortina. Un collaudo che darà certamente un buon esito. Il fondismo italiano, cioè è soltanto da adesso che lo si constata, è in gran crescendo. Lo si è visto ai campionati nazionali dell'anno scorso in Fiemme e lo ha confermato indirettamente il recente invito rivolto dalla Russia — cioè da un Paese che a Falun primeggiò con i suoi uomini battendo gli stessi grandi specialisti scandinavi — alla FISI perchè mandasse qualcuno dei nostri campioni alle gare internazionali di fine mese a Mosca; invito che s'è dovuto declinare coincidendo la manifestazione russa con i campionati italiani.

Dobbiamo confermare il nostro primato extra-nordico e i vari De Florian, Ottavio Compagnoni, Delicato, Chiocchetti, Chatrian sono in grado di farlo, tanto a Le Brasse che nella «Settimana del Monte Bianco». Siamo convinti che è più interessante a queste gare sarà De Florian, che domenica scorsa, a Les Rousses, nella Coppa Presidente della Repubblica francese, è stato battuto dal transalpino Jean Marmet. Sempre piuttosto lento a trovare la forma migliore, De Florian corre pericoli logicamente la rivincita sul bravo francese.

Sempre nella «Settimana» francese saranno da seguire anche le nostre fondiste, reduci dalla brillante prova sostenuta contro le forti polacche a Grindelwald.

Più modesto invece debbono essere considerate le aspirazioni dei discesisti azzurri a Villars e a Kitzbühel. I risultati di Wengen, a parte quello, stanno lì a dimostrarlo, anche se i nostri ragazzi si sono battuti con generoso ardore. E' questo soltanto che si poteva e che si chiede per le prossime gare. Qualche progresso lo si è notato, ma non bisogna aver fretta.

Le discesiste, al contrario, si recheranno a Grindelwald più di quanto francamente ci attendevamo. Bisogna considerare che in Svizzera erano presenti praticamente i migliori specialisti europei. Ora l'esser riusciti a conquistare una vittoria — quella della [illegible] Minuzzo che poi fu terza nella «combinata» — è un magnifico secondo posto con la dicitoncella Carla Marchelli nella discesa libera, dimostra che il discesismo femminile italiano, dopo la grigia parentesi dell'ottavo scorso, è in netta ripresa. Tanto più che dietro alle due valorose atlete citate, altre alle Maria Grazia Marchelli ci sono diverse come la Sacco, la Vidoniak, la Prinoth che molto promettono.

Bisognerà guardare dunque al prossimo Concorso di Kitzbühel con occhio sereno anche se le azzurre dovranno battersi nel «covo» delle forti (ma non irresistibili) discesiste austriache. E con questa probabilmente ci saranno le svizzere guidate dalla Berthod — la dominatrice di Grindelwald — e le brave francesi. Una nuova battaglia che, per molte (e perchè no per la nostra Marchelli?) ha sapore di rivincita.

Aldo Marsengo

SULLE SCENE E SUGLI SCHERMI

Condannato a 3 anni e 8 mesi di reclusione

Il chitarrista Murolo ricorrerà in Appello

La sentenza del tribunale di Fermo pronunciata all'una di questa notte - Il cantante si proclama innocente e dichiara che vuole sposarsi presto - In carcere ha cantato per gli altri detenuti

Il chitarrista e cantante napoletano Roberto Murolo

Nostro servizio particolare

Fermo, venerdì sera.

Roberto Murolo, il noto cantante napoletano condannato ieri dal Tribunale di Fermo a tre anni e otto mesi di reclusione per gravi reati compiuti ai danni di un bimbo, presenterà ricorso in appello. Murolo era comparso ieri mattina in stato di arresto dinanzi al Tribunale: parte lesa era Pietro Gerosa, il figlio ventenne di un albergatore del luogo, i fatti che avevano portato il «Menestrello della Radio» dinanzi al giudice erano avvenuti, com'è noto, alla fine dell'ottobre scorso durante una tournée del cantante con la Compagnia di riviste di Nino Lembo.

La Compagnia era arrivata a Fermo da qualche ora e Roberto Murolo stava riposando nella sua camera d'albergo allorquando udì un insetto sulla parete. Chiamò la cameriera, gli si presentò una donna anziana alla quale l'artista chiese di mandargli un ragazzino per fare una commissione. Alla donna che gli faceva presente che lei stessa avrebbe potuto eseguire la commissione il Murolo avrebbe risposto negativamente. La domestica finì con l'acconsentire e di lì a poco si presentò il piccolo Pietro Gerosa figlio del gestore dell'albergo.

Al bambino il cantante disse di andare a prendere una mosca per togliere l'insetto dal muro e eseguita l'operazione, il Murolo avrebbe trattenuto il fanciullo. Il ragazzo, uscito dalla stanza, raccontò tutto alla madre, la quale si recò a denunciare il fatto al posto di polizia. Alla fine dello spettacolo un funzionario si recò nel camerino del teatro per trarre in arresto il Murolo, il quale respinse le accuse che gli erano state contestate ma dal commissario prima che dal giudice istruttore poi.

Dopo alcuni rinvii il processo è stato infine celebrato ieri e, come si è visto, è terminato per il noto cantante con una clamorosa sconfitta. Prima dell'udienza Roberto Murolo, scortato da due carabinieri, era stato visto sorridere ad un fotografo che lo ritraeva; al termine del processo, invece, il suo volto era pallido, tirato e tradiva una certa emozione.

Fra la numerosa folla che si addensava nella piccola sala vi erano anche il fratello e la fidanzata dell'artista, una ragazza triestina dai capelli neri, che è stata colta da un lieve malore per cui ha dovuto essere allontanata. Il banco della difesa sedevano gli avvocati De Marsico, Botti e Paino e per la parte civile Pavo. Tocchetti il quale, in apertura del dibattimento, ha presentato al Tribunale una dichiarazione di revoca di parte civile dei genitori del giovane Gerosa poichè tra le due parti era avvenuta una transazione sulla base di 400 mila lire (in città si parla di una cifra molto più alta) oltre alle spese legali sostenute. Quindi il Presidente ha annunciato che, data la particolare natura dei reati che stavano per essere esaminati, il processo si sarebbe svolto a porte chiuse.

Esaurito l'interrogatorio del l'imputato, il Pubblico Ministero dott. Lanna prendeva la parola per sostenere che la responsabilità dell'imputato era chiara e metteva in evidenza che, sebbene i genitori del bimbo avessero ritirato la costituzione di parte civile, avevano però confermato con le loro deposizioni rese nella mattinata, le accuse contro l'artista. Il dott. Lanna concludeva la sua requisitoria chiedendo la condanna dell'imputato a sei anni di reclusione, con la concessione dell'attenuante della riparazione del danno alla parte lesa.

L'avv. Botti, del Foro di Napoli, dopo avere definito il processo «congegnato anche per la assoluta inverosimiglianza obiettiva dei fatti», ha invece trattato la parte scabrosa del processo, sostenendo la normalità del popolare cantante, sotto ogni punto di vista, e cercando di demolire le testimonianze di accusa.

L'avv. De Marsico ha, dal canto suo, sostenuto la tesi della insufficienza delle prove raccolte ed ha rilevato come in un primo momento fosse stata comunicata al cantante soltanto l'accusa di corruzione di minorenne, mentre poi, in un secondo tempo, è arrivata la valanga di altre gravi accuse, fra cui anche quella di ratto.

I giudici si sono trattenuti per tre ore e mezzo in camera di consiglio, fino alle 1,15 di notte. Durante la pausa un giornalista è riuscito ad avvicinare Roberto Murolo il quale ha risposto ad alcune sue domande: «In carcere — ha detto — ho sofferto terribilmente il freddo; sicchè dal 28 ottobre, quando fui arrestato, non sono uscito dalla mia cella che rare volte. L'unico conforto era il padre cappellano e la lettura di libri sacri che mi hanno profondamente fatto meditare».

«Tutti dovrebbero leggere quei libri — ha soggiunto con gravità l'imputato — perchè insegnano ad amare il prossimo. In cella ho anche fumato nicotianina, e la mia voce non ha risentito. Naturalmente sono stato lieto di avere potuto cantare per i detenuti le mie tre canzoni preferite: O Ciucciarillo, O Zampognaro, Innamorato e Natale».

Concludendo il breve colloquio il «menestrello quarantatreenne» ha detto: «Scriva che ho intenzione di sposarmi fra poco con la signorina... non le dirò il nome perchè non mi va se lei vorrà».

Frattanto per i corridoi il comico Nino Lembo ricordava i successi della compagnia al tempo in cui ne faceva parte il cantante partenopeo, successi che gli avevano consentito di corrispondere a Murolo 50 mila lire per sera, più il 40% sugli utili. Una cosa come 100 mila lire a rappresentazione.

g. n.

Al Carignano

Lina Volonghi in «Come le foglie», che si replica con successo al Teatro Carignano (Disegno di Chieco)

Due film inglesi

***Lo stravagante mister Morris* di Michael Anderson - *Berretti rossi* di Terence Young**

Lo stravagante mister Morris è un garbato film comico dove l'allegria sgorga dal tema e non da più o meno scollacciate freddure o da frange rivistaiole. Inglese fino al midollo, e nella miseria e in una certa respettabilità, il film narra l'avventura di Enrico Morris (l'ottimo George Cole), un impiegato di banca timido così in casa con la moglie come all'ufficio coi superiori, il quale una sera, capitato non di sua volontà in un locale notturno, è preso per cavia dal mago Mendoza, un ipnotizzatore che tutte le sere ci fa un «numero» e chiede a questa o a quello spettatore di salire sul palcoscenico. Che cosa succede? Che l'esperimento magnetico ha per effetto di mutare completamente l'indole del signor Morris, il quale, da un estremo all'altro, dopo che è stato ipnotizzato, diventa audace in casa e fuori, si dà a baciare la domestica, le zitelle che passano per la strada, e persino la moglie; firma assegni anche a chi non li vuole e in luogo di banconote deposita panini in cassaforte. Insomma un ben piacevole matto; e quasi ci dispiace che il mago Mendoza alla fine intervenga a risvegliare l'uomo dai silenziosi, oliati cardini di prima.

* *Berretti rossi*, a colori, è uno spettacolare film di guerra dedicato al corpo scelto dei paracadutisti dell'esercito inglese, costituito di volontari di ogni razza e paese, affratellati nel culto e nella difesa della libertà. Condotto con tecnica irreprensibile, realizzato con grandi mezzi, è soprattutto interessante per la parte informativa e documentaria, quale il meticoloso e laborioso addestramento degli allievi, i loro primi esperimenti sul campo e quelli più terribili, effettuati nel vivo della guerra. Il personaggio principale è un giovane americano (interpretato dal bravo Alan Ladd) dall'umore solitario e un po' spregiudicato, dotato d'un coraggio che pare disumano. Il quale via via armonizzerà coi compagni che non gli avevano molta simpatia, e sarà anzi il loro salvatore nel più drammatico dei molti episodi guerreschi narrati dalla vicenda. Con Alan Ladd sono Lee Gent, l'esordiente Susan Stephen, Harry Andrews, un colorito maresciallo, e molti altri efficaci attori di secondo piano.

p.

Concerto dell'orchestra del Collegium Musicum

Domani, alle ore 18, al Conservatorio, sotto la direzione di Massimo Bruni, l'orchestra da camera del Collegium Musicum; collaboreranno, per la parte vocale la soprano Anahit Fontana, svolgerà un programma di antiche musiche francesi, comprendente «Danceries» di Dutertre, la cantata «Orphée» di Clérambault, un frammento dell'opera «Amadis» di Lulli e cinque «Pièces du XVIII siècle».

Entro la fine dell'anno

La televisione inglese collegata con il Continente

Londra, venerdì sera.

Il direttore della Sezione Televisione della B.B.C. sir George Barnes ha annunciato ieri sera ad una conferenza stampa che la B.B.C. intende attuare un collegamento nel due sensi fra Londra ed il Continente che sostituisca l'attuale sistema dei programmi-scambio televisivi chiamato «Eurovision».

La prima parte del collegamento — cavi coassiali fra Londra e la Baia di Santa Margherita di fronte a Calais dall'altra parte della Manica — dovrà essere pronta prima della fine del 1955 quale primo passo verso la realizzazione dell'immediato futuro di un regolare scambio di trasmissioni televisive fra l'Inghilterra e il Continente.

Alan Ladd e Susan Stephen nel film «Berretti rossi»

Sul più piccolo palcoscenico di New York

Una «stabile» di attori ciechi

Nostro servizio particolare

New York, venerdì sera.

C'è un piccolo teatro a New York a cui affluisce pubblico da ogni parte di America anche se i suoi attori non hanno certo una fama che possa paragonarsi a quella delle vedette di Broadway. Anche il nome del regista è conosciuto a ben pochi. Infine il suo repertorio non ha nulla di eccezionale. Eppure questo teatro è noto in tutta l'America perchè si tratta di un teatro unico al mondo, dato che tutti gli attori che compaiono alla ribalta sono ciechi. Il «Lighthouse Players» è un'istituzione che si propone un compito sociale che si accoppia a quello artistico. Per i ciechi che recitano la rappresentazione significa una soluzione spirituale della loro grave sciagura: è per loro anche un utilissimo esercizio dato che sulle tavole del palcoscenico essi spesso riescono a dimenticare la loro menomazione e acquistare una libertà e facilità di movimenti di cui poi si giovano nella vita pratica.

Assistere alle prove lunghe e snervanti, particolarmente complicate e difficili di una nuova rappresentazione è uno spettacolo che commuove e affascina ad un tempo. A tutta prima non si scorge nulla di speciale solo che gli attori sembrano avvolti in un'incertezza come su brancolassero nella nebbia. Tutto si svolge con relativa lentezza, i passi sono estremamente cauti, il piede sembra sia guidato da un invisibile filo. Poi ci si rende conto che i ciechi sono effettivamente guidati e ad un tratto la prova assume una fisionomia del tutto nuova e particolare. Si scopre che sul palcoscenico corrono alcune guide a volte larghe, a volte sottili quasi un nastro di gomma. Gli attori, se ne servono per orientarsi; camminandoci sopra si rendono conto della loro posizione e si creano un rapporto di spazio con tutti gli altri elementi della scena. Una delle difficoltà maggiori che i ciechi hanno dovuto superare per divenire attori non consiste nel movimento ma invece nella voce. Essi sentono l'invisibile presenza del pubblico, devono superare il senso di intimidazione che è loro prodotto dalla cecità. La prima volta la voce gli si strozza in gola e quasi non riescono a parlare. Interviene allora il regista che con opera lenta e paziente fa loro superare il panico. Egli, che è stato proposto per un'alta decorazione civile, dirige la scuola drammatica per i ciechi principianti la cui attività si svolge accanto a quella della Compagnia regolare. Le domande di ammissione alla scuola di recitazione sono quanto mai numerose. Pochi però riescono a superare la prova, tutti invece traggono dall'esperienza maggior sicurezza nei movimenti e un completo distacco sulla loro infermità.

v.

Successo a Bari della «Medea» di Canonica

BARI, venerdì sera.

E' andata in scena ieri sera al «Petruzzelli» di Bari, l'opera «Medea», dello scultore Pietro Canonica, senatore a vita, concertata e diretta dal maestro Ottavio Ziino che la tenne a battesimo all'Opera di Roma il 12 maggio 1953. L'opera, che giunge alle scene di Bari dopo Roma e Palermo, e che è tratta dalla tragedia di Euripide, intessuta di musiche melodiche ed armoniose, ha riportato anche qui un vivissimo successo.

Gli interpreti, tra cui la protagonista Maria Pedrini, il tenore Gino Pasquale, le masse corali fluide e colorite, ed il maestro Ziino sono stati festeggiatissimi. Particolari feste sono state rivolte all'autore, presente alla rappresentazione, sia da tutti i parlamentari della circoscrizione sia dal foltissimo pubblico che lo ha più volte evocato al proscenio. Il Presidente della Repubblica aveva fatto pervenire un saluto augurale.

Turismo Sport Villeggiature

BARDONECCHIA — In un incanto di gole e di neve offre con le seggiovie e skylift del Colomion splendida discesa e piste perfettamente battute.

CHIOMONTE — Seggiovie: Chiomonte-Frais a m. 1560. Seggiovie: Frais-Pian Real a m. 2210. Grande skilift. Staz. intermedia a Gran Pineta. Nuove piste. Neve, neve, neve

FRABOSA — SOPRANA seggiovia (dist. 840) skilifts, piste battute, 7 gg. pens. abbon. agg. skilifts 14.500 e 17.500. Pullman fest. da Torino, Genova, Alba, Cuneo. Ag. Viaggi, Az. Aziend. Frabosa

SPORTINIA — Sciatori al diventa - Tutte le domeniche gite pullman con biglietto skilifts e seggiovia. Condizioni speciali per comitive. Rivolgersi Azienda Viaggi

In ogni casa

TUTTI GLI ARTICOLI UTILI PER LA CASA

CAMBARO

Lombaggine

Lo SLOAN combatte questo doloroso disturbo.

Nuo tradizionali torturare dal dolore, il linimento SLOAN appena applicato sulle parti dolenti dà una sensazione di calore che penetra nei tessuti, accelera la circolazione e fa cessare il dolore.

Contro: Reumatismi, Contusioni, Distorsioni, Torcicollo, Nevralgie, Artrite, Sciatica, Lombaggini, Dolori muscolari.

ATTENZIONE

linimento SLOAN

Provate anche il nuovo BALSAMO SLOAN (linimento Sloan in pomata): più duraturo.

VENERDI' 14 GENNAIO

PROGRAMMA NAZIONALE (Torino 1 m. 467,9) — Ore 10: Giornale - 12,15: Album musicale - 14: Giornale - Bollettino di Milano - 14,15-14,30: «Un mondo nel mondo», di Spender (riproduzione) - 16,30: Le opinioni degli altri - 16,45: Lezione di lingua inglese - 17: Shanghai Duddi e suo cavaliere - 17,30: Conversazione - 17,45: Musiche inedite di G. Frugoni: 1) Una canzone a due bratone, 2) Spettacolo di piccola regista, 3) Folk campestre alla Offenbach - 18,30: Università internazionale Guglielmo Marconi. Lezione di Cesare Merzagora sull'indipendenza economica - 18,45: Dischi - Musica da Francesco Ferrari - 19,10: Il Mondo, teatro di oggi e di domani, a cura di Fabio Della Seta, regia di Pietro Massimo Buzzi - 19,45: La voce dei lavoratori - 20: Orchestra diretta da Angelo Brigada - 20,30: Giornale - Bollettino del mare

Ore 21: Concerto sinfonico diretto da Franco Caracciolo, con la partecipazione del duo pianistico Gentil-Lorenzi: Lalli: Suite-ballet: a) Introduzione, b) Notturno, c) Minuetto, d) Preludio e marcia; Gentili: Concerto per due pianoforti e orchestra: a) Allegro con brio, b) Adagio, c) Allegretto; Rayen: Notturno in fa maggiore: a) Adagio - Allegro con spirito, b) Adagio cantabile, c) Allegro con brio; Schubert: Seconda sinfonia in si bemolle maggiore: a) Adagio-Allegro, b) Andante con variazioni, c) Minuetto, d) Presto e vivace. Orchestra sinfonica di Torino - 22,45: Tecniche Par-West - 23,15: Giornale - Musica da ballo - 24: Ultima notizia.

OGGI E DOMANI ALLA RADIO

SECONDO PROGRAMMA (Torino II m. 367,2. Torino m. I. II, Alessandria, Biella, Cuneo m. 205,1) — Ore 10: Dischi volanti - 12,30: Giornale - Orchestra diretta da Alfredo Giannini - 14: Gastone Bianelli e la sua orchestra - 15: Giornale - Scanzi in tavola del Granduca delle Regina d'Olanda - 15,30: Pier Emilio Rossi e la sua orchestra - 16: Un'ora in Piemonte, pane, spettacolo, attualità - 17: Concerto vocale strumentale, diretto da Oliviero De Fabritiis, con il soprano Carla Gavazzi ed il tenore Giacomo Lauri Volpi - 18: Giornale - Le due città, romanzo di Carlo Dickens (quarta puntata) - Orchestra Millefiori diretta da William Galassini - 19: Classe unica: Giovanni Mosca: Lo stato moderno; Lino Pasinoni: L'igiene e la salute dell'uomo - 19,30: Gianni Fuyrio e la sua orchestra - 20: Radiosera - 20,30: Orchestra diretta da Carlo Savina.

Ore 21: Quarto magico, il «burlesque» musicale a cura del Secondo Programma, a cura di Mino Doletti. Orchestra diretta da Pia Orticoni. Presenta Nunzio Filogamo - 22: Ultime notizie - Bollettino Oggi pensiamo - Il mio personaggio - 22,30: Parliamone italiano - 23,23,30: A tuci spenti.

TERZO PROGRAMMA (Torino III metri 319,9. Torino m. I.) — Ore 18: Regge spirituale cantata di Gioia Bruni Ruggero Maghini, pianista - 18,30: Cultura francese, a cura di Carlo Cordié - 19: L'indicatore economico - 19,15: Concerto di Piali (trascrie. F. Torroba): Concerto per clavicembalo e orchestra: A. Casella: Il convento veneziano, frammento sinfonico - 21: Il Giornale del Terzo.

Ore 21,30: Il borghese gentiluomo, cinque atti di Molière, musiche di scena di Giovan Battista Lulli (composte di prima, arrangiate a cura di Milano), direttore Alfredo Simonetto. Interpreti: Fernando Farese, Renata Salvagno, Paola Gambedi, Elio Jotta, Germana Paolieri, Ottilio Rossati. Regia di Enzo Ferrieri.

ROMA II (m. 245) — Dalle ore 23,35 alle ore 9: Notturno dall'Italia, programmi musicali e notiziari.

RADIO PARIGI (m. 347,8) — Ore 20: «Il barbiere di Siviglia», opera in quattro atti di G. Rossini.

RADIO MONTECENERI (m. 538,6) — Ore 20,45: «Gilda», radiodramma.

TELEVISIONE — Ore 17,30: Per i ragazzi: «Giochiamo insieme», programma per i più piccini a cura di Anna Maria Rumagnuoli: «L'aggancio» (film) regia di Leo Selzdorf. Interpreti: William Hoyd, George Hayes, Russel Hayden - 20,45: Telegiornale - 21: «Tosca», commedia di Ferenc Molnar, traduzione di Italo e De Vullo. Protagonista Giorgio Albertazzi, regia di Alessandro Brissoni. Al termine della commedia: replica Telegiornale.

SABATO 15 GENNAIO

PROGRAMMA NAZIONALE — Ore 8,15: Canzoni - 11: La radio per le scuole - 11,30: Musica sinfonica - 12,15: Orchestra Savina - 13,15: Album musicale - 17: Scuola radio - 17,45: «Il trovatore», di G. Verdi, atto II - 18: Musica da ballo - 20: Orchestra Masi - 21: Viaggio in Italia di G. Piovano: Milano - 21,30: Orchestra Segurini - 22,15: «La spirale di contraddizione», commedia in 1 atto di Charles Dopeway - 23: R. Selvaggi: Trittico sinfonico per la notturna - 23,30: Musica da ballo.

SECONDO PROGRAMMA — Ore 9,30: Spettacolo del mattino - 10,30: «Casa, dolce casa», giornale per le donne - 15: Orchestra Vinci - 14: Orchestra Brigada - 15: «Il mondo passa», rassegna turistica - 16,30: Orchestra Millefiori - 18: Terza pagina - 17: Ballate con noi - 18,10: Radiosalotto per ragazzi - Orchestra Ferrari - 19: Classe unica - 19,30: Orchestra Lattanzi - 20,40: Club, attualità, cinematografo - 21,15: «Turandot», opera in 3 atti di Giacomo Puccini.

TERZO PROGRAMMA — Ore 18,15: Musiche di R. Nielsen - 19,30: Il 100° anniversario di F. Schiller - 20,15: Concerto - 21,30: Canti del popolo greco, tradotti da N. Tommaseo - 21,40: Concerto sinfonico diretto da Paul Hindemith.

TELEVISIONE — Ore 17,30: Per i ragazzi: «La soffitta incantata»: La corrispondenza di Arlecchino - 18,15: «Terra lieve»: Incontro Alessandria-Torino - 21,01: «La Traviata», opera di Giuseppe Verdi con Rosanna Carteri, Gianni Poggi e Carlo Tagliabue.

PAGAMENTO RATEALE

GARANZIA DI QUALITA' E DURATA

ABBIGLIAMENTO — Tessuti - Confezioni - Calzature Orologeria - Radio - Elettrodomestici - 10 rate. FANT, via S. Frane. d'Assisi 27, tel. 538-868

ARREDAMENTI — pronti a contimaia: camere 78.000, sale 35.000, tinelli 25.000, salotti. Via Montevideo, 4

FRIGORIFERI — BOSCH, originali Stoccarda, assortim.; altre marche, gar. 5 anni, quale. ass. acquist. regali Natalizi. Concessione. Torino: Bricco, c. Vittorio 56 (ingr.)

LAVATRICI — cucine gas, frigoriferi, elettrodomestici, lucidatrici, aspirapolvere, primarie marche Cambi, mantenzioni, assortimento. Prez. ai migliori. - Bricco, corso Vittorio, 56

MACCH. CUCIRE — Assortimento radio, televisione, cucine economiche, gas, elettriche. Qualità, prezzo, facilitaz. F.lli Lotti - Via Maxzini, 41

MACCH. CUCIRE — Kenyaler, Pfaff, altre marche, ass. mobiletti, compro, vendo, cambio, ripar. rateaz. Camerale, 9. Re Umberto 33, t. 49-977

MOBILI — ARTIGIANI MOBILI - Corso Vittorio, 18 Vasto assortimento matrimoniali - Pranzo Tinelli - Cucine — Prezzi di fabbrica

MOBILI — Con 5000 lire al mese potete arredare la vostra casa. Al MOBILIFICIO CURTI via Po 18 bis, Magazzini via Principe Amedeo 18. Vasto assortimento

MOBILI — MOBILIFICIO BELLI Via S. Anselmo, 1 angolo corso Vittorio Vasto assortimento matrimoniali - pranzo tinelli - camere comuni e di lusso

MOBILI — MOBILIFICIO SAN PAOLO - Via Mongrassano 3 Da dodici a ventiquattro rate Grande assortimento ai migliori prezzi

MOBILI — «CASANUOVA» - Corso Vercelli, n. 58 Vasto assortimento — 24 rate — Cambi Visitateci Vi convincerete! Telefono 21-106

MOBILI — Ricco assortimento in stile e comuni di camere letto, pranzo, salotti, studi, entrata, cucine lucate CRAFFIO - Via Po, 35 . Telef. 45-604

RADIO — Televisione - Cine - Frigoriferi - Lavatrici Cucine - Elettrodomestici Vendo, cambio, ripar. - Rateazioni LAURELLA - Corso Re Umberto 33, tel. 45-288

TESSUTI — Impermeabili - Paletò - Giacche cuoio - Tutto per l'arredamento della casa. Sartoria interna. T.A.T. - Via Cesare Battisti, 7, 2° piano

Un vero malato in scena

XIX. — *Sul mistero della «Maschera di ferro», il prigioniero morto nella Bastiglia nel 1703, sconosciuto a tutti, tranne che al governatore della fortezza e che si dice celasse costantemente il volto dietro una maschera metallica, sono sorte storie e leggende avvalorate talvolta da penne illustri. Così Voltaire ebbe anch'egli ad occuparsi di questo mistero che egli credeva di aver svelato, asserendo che il misterioso individuo altri non fosse che il fratellastro di Luigi XIV, imprigionato per ragioni di Stato. Secondo il biografo Jacob, il prigioniero sarebbe stato il Sovrintendente Fouquet, caduto in disgrazia del re e denunciato per malversazione. Secondo altri, invece, scartando tutte le ipotesi minori che sono state formulate, il prigioniero sarebbe stato il conte Matthioli, senatore e ministro plenipotenziario del duca di Mantova, per conto del quale sarebbe negoziato la cessione della città di Casale al re di Francia, venendo poi il segreto di questo trattato, l'unitra ipotesi attendibile è quella che vorrebbe vedere in «Maschera di ferro» Eustachio Dauger, degradato e imprigionato per la sua vita dissoluta. Ma ecco la «cannonata»: «Maschera di ferro» sarebbe stato nientemeno che Molière, processato per incauta denuncia dei suoi amici «bacchettoni», gelosi del suo potere sul re.*

«Noi ignoriamo come Armanda Bejart abbia potuto sottomettersi per agire come ha agito, ma è certo che ella ha eseguito gli ordini ricevuti — scrive Anatole Loquin. —. Conosciamo la fine, ma non conosciamo i mezzi che sono stati adoperati, e che certamente devono essere stati i meno complicati, i più imperativi ed i più pronti». E Anatole Loquin lascia capire che gli sforzi congiunti del confessore di Armanda e della polizia segreta hanno servito a strappare alla commediante il suo consenso ai voleri del re. «Si è dovuto attendere diversa sera di seguito — continua Loquin

La maschera di ferro

— con l'aiuto di una polizia resa cieca, sorda e muta, per riuscire ad effettuare senza rumore il rapimento di Molière. L'imboscata — è la parola — venne disposta nel più grande segreto. Tutti i movimenti falsi vennero evitati, e niente venne trascurato». L'occasione non tardò molto a presentarsi. «Molière — scriveranno nel 1668 La Grange e Viénot nella prefazione del loro libro sulle "Opere di Molière" — era malato di una flussione al petto già da parecchi anni e la cosa lo infastidiva non poco. Per questa sua malattia egli si era rattigurato persino nella quinta scena del secondo atto dell'"Avaro". Ma egli era di buona costituzione, e perciò era riuscito sempre a superare il suo male». Il giorno della quarta rappresentazione del "Malato immaginario", che era il 17 febbraio 1673, giorno anniversario della morte di Maddalena Bejart, Molière si sentì più debole e accaparrato che mai. Egli fece avvertire i suoi comici che avrebbe recitato alle quattro precise del pomeriggio. «Senza di che — egli fece dire loro — io non potrei venire, e voi sarete obbligati a rendere il denaro». Perciò, secondo il suo desiderio, la recita venne cominciata alle quattro, e Molière fece

uno sforzo enorme per arrivare alla fine della rappresentazione. Durante la burlesca cerimonia finale, pronunciando le parole «lo giuro», venne preso da una convulsione; però ebbe la forza di calare sotto un riso

forzato il male che gli stava arrivando, e rimase in scena fino a che venne chiuso il sipario. Appena terminata la recita, Molière si avviò in una vasta da camera e si recò nel camerino del suo giovane compagno d'arte Baron (cosa che dimostra come il grande comico avesse ancora della forza) e il giunto si sdraiò in una poltrona. «Mi pare che stiate più male del solito», gli disse Baron. «E' vero — rispose Molière — ho un freddo tale che mi sento morire». Allora Baron gli riscaldò le mani con un manicotto. Un po' rianimato Molière chiese che venisse la sua portantina, con la quale intendeva rientrare a casa. I suoi portatori dovevano trovarsi ad attenderlo davanti all'uscita del teatro riservata agli attori. Lo stesso Baron si recò a chiamare gli uomini.

Segue: *La bara inchiodata.*

ULTIME NOTIZIE

LA QUESTIONE AL CENTRO DELLE DISCUSSIONI

Per i patti agrari proposto un compromesso

La soluzione del problema sarebbe rinviata di 10 anni, mantenendo nel frattempo, per i patti agrari e per la «giusta causa», la legislazione vigente - Smentite e illazioni sul colloquio Einaudi-Saragat - La legge per la perequazione dei tributi

ROMA, venerdì sera.

Il governo è armai uscito dalle secche della crisi, dove l'avrebbe condotto il grosso problema dei patti agrari. Quel compromesso ch'era stato ricercato invano nei giorni scorsi, e aveva portato i partiti della coalizione sull'orlo della crisi, è stato alfine trovato anche se proprio non si può dire che l'accordo è perfetto in tutti i suoi dettagli.

Il capo dell'ufficio legislativo della d. c. l'on. Gui, ne ha il merito, diremo così, ufficiale, ma forse dietro di lui è lo stesso segretario del partito on. Fanfani, che sui patti agrari s'era forse troppo esposto e una crisi di governo sui patti agrari avrebbe quasi certamente portato a una crisi nella segreteria d. c.

Il compromesso si basa sul rinvio di dieci anni della questione, mantenendo l'attuale legislazione «provvisoria» per i patti agrari e la giusta causa. E' una soluzione che scontenta un po' tutti socialdemocratici e liberali; ma appunto per questo è un compromesso che gli uni e gli altri possono accettare onorevolmente, perchè non vi è una capitolazione di principio che avrebbe portato alla rottura. Con ogni probabilità anche di patti agrari si è parlato nel lungo colloquio svoltosi ieri fra Einaudi e Saragat e durato un'ora e mezzo.

Un giornale della sera aveva anzi annunciato che il Presidente della Repubblica aveva avvertito Saragat della sua intenzione di non avallare una legge che contemplasse la giusta causa permanente. Una simile proposizione era già stata ventilata in taluni giornali, ma i portavoce del Quirinale l'hanno prontamente smentita. Essa, oltre tutto, suonava offesa alla sensibilità costituzionale del Capo dello Stato, che non può entrare nel merito delle leggi se non quando le norme costituzionali che le reggono fossero violate. E perciò giustamente Saragat ha definito «disgustosa speculazione» la manovra che sui patti agrari cercava d'instaurare Poppadocca.

Più verosimilmente, Einaudi deve aver pregato il vice-presidente del Consiglio di evitare, proprio negli ultimi mesi del suo mandato presidenziale, una crisi di governo; e ciò anche in relazione a talune voci non del tutto infondate secondo cui lo stesso Saragat avrebbe espresso l'altro giorno all'esecutivo del suo partito il proposito di dimettersi dal governo per dedicarsi maggiormente all'organizzazione del suo partito.

I liberali, che hanno ieri lungamente discusso sulla questione, si sono trovati d'accordo sulla necessità di evitare, per quanto possibile, la frizione esistente fra i partiti della coalizione governativa.

Indirettamente, la questione dei patti agrari ha portato a un irrigidimento fra le correnti democristiane.

Il problema, comunque, si porrà alla ripresa parlamentare, quando i parlamentari d. c. dovranno rieleggere il comitato direttivo dei gruppi. Martedì prossimo Camera e Senato riprendono i loro lavori: a Montecitorio con la convocazione della commissione sulle pensioni di guerra e a Palazzo Madama con la legge sulla perequazione tributaria. Proprio oggi i relatori alla legge, Bertone e Trabucchi, hanno dato il via alla loro relazione.

I critici informatori della legge sono noti: con la legge Vanoni si era già fatto un grande passo innanzi sulla perequazione dei tributi, si trattava ora di integrare quella legge con delle garanzie da parte del fisco; di rettificare ciò che fu riconosciuto non corrispondente pienamente allo scopo; di completare quanto appariva insufficiente.

Per venire incontro alle esigenze del contribuente è stato disposto l'aumento a 500 mila lire della quota esente per l'imposta complementare. «Ma — avvertono i relatori della legge Tremelloni — non vi saranno sanzioni sufficienti contro gli evasori finchè i cittadini sentiranno lo Stato come estraneo a loro, come un nemico dal quale è necessario difendersi, come lo spogliatore per eccellenza».

Dall'altra parte dello schieramento politico si parla di riunificazione dei monarchici: ieri hanno avuto inizio i lavori di un comitato per unire in un unico partito i monarchici di tutte le tendenze. E il fatto che la presidenza di questo comitato sia stata assunta dall'on. Selvaggi, che è un deputato covelliano, fa pensare che la cosa non sia del tutto campata in aria.

In campo sindacale deve essere segnalata la favorevole conclusione della vertenza fra l'INAM e i medici, che si trascinava da diverse settimane. Fra l'altro è stato stabilito che gli elenchi professionali per la assistenza saranno aperti a tutti i medici e tenuti dagli Ordini.

Nella tenuta reale di Sandrigham

Elisabetta cerca un orologio fra la neve

Aiutata da tre militari del genio, la regina fruga da due giorni i campi d'orzo intorno alla villa per ritrovare il prezioso oggetto

Dal nostro corrispondente

Londra, venerdì sera.

L'«operazione orologio», in svolgimento da due giorni nella tenuta reale di Sandringham, continuerà anche oggi, sotto la guida personale della Regina: le speranze si sono però fatte ormai fievoli, soprattutto in seguito alla grande bufera di neve che ha lasciato sul terreno un alto strato di neve.

Martedì pomeriggio, la regina Elisabetta, dopo una lunga passeggiata con suo marito nel parco di Sandringham, si era da lui separata per avvicinarsi a una bassa staccionata e di qui assistere allo spettacolo di alcuni contadini che trebbiavano l'orzo. Ad un certo punto, desiderando assistere più da presso al lavoro, smarcatà — aiutata dai contadini — la staccionata e, seguita sempre dai suoi tre cani, girelli per qualche minuto fra i covoni. Indi, salutati tutti e scavalcata nuovamente la staccionata, riprese la via del palazzo di Sandringham.

Aveva fatto cinquecento metri quando si accorse di non avere più attorno al polso il suo prezioso orologio. Senza perdere un istante si mise a ripercorrere lentamente, e sempre con lo sguardo fisso a terra, tutta la strada fatta, fino a giungere alla staccionata. Qui spiegò ai contadini ciò che era avvenuto e tutti, naturalmente, cominciarono ad esaminare la zona ove Elisabetta aveva passeggiato, nella speranza di trovare l'orologio da polso. Ben presto però divenne scuro e le ricerche dovettero essere sospese.

Ieri l'«operazione orologio» assumeva un carattere nettamente militare. Un giovane capitano del genio e due soldati si presentavano a Sandringham muniti di due di quegli apparecchi che segnalano la presenza delle mine sotto il terreno e si ponevano agli ordini della Regina. Elisabetta, sotto l'infuriare di una violenta bufera di neve, accompagnava i militari accanto alla staccionata e ai covoni (qui ella è convinta di avere perso l'orologio) e mostrava loro tutti i suoi movimenti del giorno prima. Il vasto tratto di terreno e gli stessi covoni venivano «esplorati» con i due apparecchi, ma senza alcun risultato: non veniva stabilita la presenza di alcun metallo (fatta eccezione per due vecchi chiodi).

Per più di due ore Elisabetta, gaiamente, rimaneva accanto ai militari, mentre dal cielo in vorticavano vorticose di neve. Indi diceva: «Basta così. Fa troppo freddo. Andiamocene a pesca e berci una tazza di tè». Il capitano le offriva di continuare le ricerche, ma la Regina rispondeva: «No. Anche lei e i suoi uomini siete congelati e per colpa mia. Ritornate pure alla vostra caserma e continueremo domani».

Oggi pertanto l'«operazione orologio» viene ripresa; la Regina e i suoi soldati trascorreranno altre ore sui campi

---

Con barbarie e coltello

Uccide per gelosia il rivale diciassettenne

CATANZARO, venerdì sera.

Il giovane Mario Mancuso ha inferto a colpi di bastone e a coltellate il tenente Luigi Prato, in seguito ad un diverbio originato da motivi di gelosia. L'omicidio è stato perpetrato questa notte in località Rasisi del villaggio Mancuso.

I due giovani, che da tempo si contendevano l'amore d'una donna, di nome Lucia, avevano avuto un vivace alterco in una osteria, che si era conclusa con una apparente riappacificazione. Poco più tardi, all'aperto, la lite si riaccendeva e il Mancuso, impugnato un bastone, colpiva più volte il rivale che si abbatteva al suolo sanguinante. Implacabile, l'aggressore estraeva allora un coltello colpendo per sette volte la sua vittima. Quindi si dava alla latitanza.

Col 80 anni di Schweitzer nell'ospedale della giungla

Il dott. Albert Schweitzer, uno dei più celebrati ma meno soli francesi, festeggia oggi il suo ottantesimo compleanno nell'ospedale da lui creato nel villaggio di Lambarene, sul fiume Congo. Il dottor Schweitzer, Premio Nobel per la pace, è stato definito il «San Francesco dei lebbrosi»

OGGI ALLA CORTE D'APPELLO DI ROMA

Si decide il destino della moglie assassina

Dopo la richiesta di 24 anni di reclusione formulata dal Pubblico Ministero parlano i difensori, negando che al momento della tragedia Marisa Fiorentino avesse la volontà di uccidere

Nostro servizio particolare

Roma venerdì sera.

Marisa Fiorentino, la giovane donna che nell'aprile del '53 uccise suo marito Ernesto Mordenti, capo dei servizi sportivi de l'Unità, con un colpo di pistola, aspra entro la giornata odierna cosa il destino le ha riservato. E sino al momento della sentenza dovrà vivere nella più angosciosa delle incertezze.

Nessuno può dire o prevedere quale conclusione corranno dare i giudici della Corte d'Appello a questa drammatica e sanguinosa tragedia familiare. Le soluzioni sono poste tutte sul medesimo piano, ed qualcosa si è potuto intuire sulle opinioni dei magistrati nella prima udienza del processo. Vi è un solo elemento certo: la richiesta del Procuratore Generale, il quale ha espresso il parere che la condanna a Marisa Fiorentino debba essere notevolmente aggravata (da 15 anni e 6 mesi di reclusione — quanti cioè glieno inflisse la Corte d'Assise — a 24 anni, che rappresenta il minimo della pena prevista per il reato — uxoricidio volontario — di cui è stata ritenuta responsabile la donna). Ma è un elemento che non può fornire alcuna indicazione sicura. E' semplicemente la opinione di parte, di chi deve controllare che sia ben applicata la legge. Potrebbe verificarsi — e si verifica quasi sempre — che il parere dei giudici sia completamente diverso.

Per preparare i magistrati alla decisiva fase, i due avvocati difensori, Ferdinando Giovannini e Alfredo De Marsico, avranno a disposizione l'intera udienza. E si può stare certi che la occuperanno tutta. Ad alcuni amici hanno confessato di non avere molta fiducia nei loro sforzi per quel che potrebbe essere una modifica del reato, ma di ritenere che i giudici della Corte d'Appello forse diminuiranno di qualche anno — uno o due, — la pena limitandosi, cioè, ad essere meno severi di quanto non lo siano stati quelli che li hanno preceduti in Corte di Assise. Non sarebbe molto, ma sarebbe pur qualcosa. La eventualità, comunque, che i magistrati possano convincersi della assoluta mancanza, nel gesto di Marisa Fiorentino, della volontà omicida appare molto azzardata.

«Eppure — commentava ieri uno degli avvocati, Ferdinando Giovannini, con il proposito di ripetere questo suo commento nell'arringa — sosterrà che Marisa Fiorentino colpì sua marito è veramente contrario alla logica più comune. Quale interesse poteva avere questa donna a spezzare così violentemente il vincolo coniugale? Marisa Fiorentino era separata di fatto dal marito, il giorno dopo questa situazione sarebbe stata legalizzata dal Tribunale; la separazione sarebbe avvenuta per colpa del marito, più condannato per ragioni personali; il magistrato le avrebbe assegnato certamente i due figli; aveva con i suoi che le davano la più ampia libertà; era bella, ricca ed elegante; aveva la possibilità di ricostruirsi facilmente una vita. Perchè avrebbe deciso uccidere? per vedere sfiorire, come sta avvenendo, la sua giovinezza in carcere? Il suo gesto, se fosse stato animato da una volontà omicida, sarebbe decisamente inspiegabile. Ed allora perchè non trovare la spiegazione di quel che è avvenuto in un tragico destino che ha spezzato praticamente due vite nello stesso momento? Perchè non credere a Marisa Fiorentino, quando sostiene di non sapere come sia partito il colpo dalla pistola nel tentativo di togliergli dalle mani del marito ferente?

«D'altra parte è accertato che Marisa si chiuse in casa non appena partì il colpo, senza sapere che il marito era stato ferito. Se avesse voluto uccidere avrebbe sparato ancora, per lo meno fino a quando Renato Mordenti non fosse caduto. Ed invece il giornalista ebbe la possibilità di scendere molti gradini delle scale, poi — cioè soltanto dopo un paio di minuti — si accasciò morente. Come poteva immaginare la donna che quel solo colpo, sparato comunque all'improvviso, nella colluttazione del momento, avesse raggiunto il bersaglio?

«E' chiaro — concluse a questo punto l'argomentazione del difensore — che l'essere fuggita nell'interno della casa, senza preoccuparsi di quanto era accaduto, è la prova che parlare di una volontà omicida è un assurdo logico.

Questo vuol dire che, se non si volesse accettare la tesi dell'accecato colpo, rimane valida quella dell'omicidio preterintenzionale».

Ma parrà questo ragionamento più di quello del Procuratore Generale? Costui ha ricordato come la volontà di uccidere nella donna è dimostrata soprattutto da un particolare: Marisa Fiorentino, quando si costituì, disse che la pistola era del marito, che aveva cercato di strapparla dalle mani di lui e che in quel frangente partì il colpo; ma il magistrato dette ordine alla polizia di fare indagini tra gli armaioli di Roma e si scoprì che l'arma, di calibro inferiore al normale, era stata acquistata invece, un paio di mesi prima del delitto, proprio da Marisa Fiorentino, la quale insieme carcò di aggiungere alla sua precedente versione che il marito le aveva sequestrato la pistola comperata da lei.

Guido Guidi

Nella Manica in tempesta

Il piroscafo «Onorato» ha ripreso la sua rotta

Genova, venerdì sera.

Il comandante del piroscafo «Onorato», che era in pericolo nella Manica, ha comunicato stamane per radio alla Società armatrice «So.Ar.Ma» che la nave ha potuto riprendere, verso le 9 (ora italiana) la navigazione con i propri mezzi.

L'«Onorato» tenterà di oggiungere verso un porto inglese, ma il comandante non ha escluso che, migliorando le condizioni del mare, la nave possa proseguire direttamente alla volta di Melilla (Marocco Francese) dove verrà effettuato un carico.

A quanto è stato appreso a Genova, non si è trattata di un'avaria al timone, ma della impossibilità di pilotare la nave a causa del mare in tempesta.

GIULIO DE BENEDETTI
DIRETTORE RESPONSABILE

Improvvisamente, munito dei Conforti religiosi, cessava all'affetto dei suoi cari

Benedetto Sra (Detu)

di anni 44

Affranti dal dolore ne danno il triste annuncio la moglie Lina Sra con l'adorata figlia Marisella, la mamma, i suoceri, il fratello Vittorio e famiglia, la sorella Nina col marito Florino Villa, zii, zie, cugini e parenti tutti. I funerali avranno luogo il giorno 15 c. m. alle ore 16.30, partendo dall'abitazione del caro Estinto in via Senavino 183 (Lucento), indi la cara Salma proseguirà per Altessano per essere tumulata nella tomba di famiglia. Si ringraziano sin d'ora le persone che prenderanno parte al mesto accompagnamento. Tram 16 e 15, e pullman Venaria e Druent (fermata Barriera).

Torino, 14 gennaio 1955.

Il dramma di Cisterna d'Asti giunto alla conclusione

Assolto in Cassazione l'uomo che uccise l'ex-fidanzato della moglie

L'autotrasportatore Matteo Vaudano aveva freddato con una fucilata in fronte il possidente Giuseppe Gamba - Era stato condannato in Corte d'Appello a sette anni di reclusione - La Suprema Corte di Roma ha accolto ora la tesi della legittima difesa

Roma, venerdì sera.

La Corte di Cassazione, presieduta da S. E. Traina, ha assolto Matteo Vaudano, da Cisterna d'Asti, che il 15 maggio del 1953 uccise con un colpo di fucile Giuseppe Gamba, ex-fidanzato della moglie Secondina Sorba. Il Vaudano era stato condannato a 6 anni e 10 mesi di reclusione dalla Corte di Assise d'Appello di Torino per omicidio volontario. Il Supremo Collegio, annullando la sentenza senza rinvio, ha ordinato la sua immediata scarcerazione. Pertanto questa sera il Vaudano uscirà dalle carceri di Asti.

La tragedia era stata originata dalla rivalità che il Gamba sentiva per il Vaudano. Ricco possidente di 46 anni Giuseppe Gamba si era illuso di poter sposare Secondina Sorba, una bella ragazza di 22 anni, ed aveva speso per lei ingenti somme. Soltanto due settimane prima che la giovane celebrasse le nozze con Matteo Vaudano, di 45 anni, proprietario di un'autorimessa con noleggio, venne a conoscenza dell'inganno.

Rimase mortificato. Per alcuni giorni non osò neppure uscire di casa. A chi lo avvicinava, si lamentava di essere stato preso in giro e di avere «sciupato due milioni» perchè la gente potesse ridere alle sue spalle». Erano trascorsi quindici giorni dalle nozze sfumate allorchè Giuseppe Gamba di notte si presentò dinnanzi alla casa del fortunato rivale. Aveva bevuto molto — forse per infondersi coraggio ed annegare nel vino le sue delusioni — e con voce alterata dalla strada che gli preparassero un'auto per recarsi ad Asti.

Dall'interno della casa udì il Vaudano che diceva al cugino di sostituirlo nel servizio: «Sono stanco e preferisco rimanere a letto, va' tu ad accompagnarlo dove vuole».

Quelle parole suonarono offesa per il Gamba. Adirato entrò in casa del Vaudano ed irruppe nella camera da letto dove si trovava sola Secondina Sorba. Si scagliò contro di lei, la percosse, la graffiò mentre urlava: «Avevi promesso di sposarmi ed ora sei la moglie di un altro. Ti sei sbagliata, se credevi di farla franca. Per te è finita. Adesso ti ammazzo».

La donna, difendendosi come poteva, gridò aiuto e che soccorresse il suo soccorso il cugino. Questi con decisione afferrò il Gamba per il davero dalla giacca e violentemente lo cacciò fuori della camera spingendolo nel cortile. Dietro di lui chiuse la porta. Si pensava che il Gamba, sfogata la sua ira, diventasse più calmo o quanto meno si limitasse a proferire minacce contro i coniugi. Invece, ancora più scalmanato, afferrò i vasi dei fiori sul davanzale della finestra e li lanciò contro i vetri mandandoli in frantumi. Poi, in preda a furia vandalica, spezzò i cristalli di due autopullman di proprietà del Vaudano. Tale era l'ira che sembrava un cesso.

Il Vaudano, allarmato, con un fucile sparò alcuni colpi per intimorire l'energumeno. Raggiunse l'effetto opposto. Giuseppe Gamba, anzichè recedere dal suo atteggiamento aggressivo, si mise a gridare che non bastavano i colpi di fucile per spaventarlo. «Sei peggio di un vigliacco — gli urlò —; non saresti capace di colpire un tuo alla distanza di un metro». Il Vaudano sparò allora un quarto colpo e questa volta raggiunse il rivale alla fronte.

Il Gamba cadde al suolo fulminato. L'omicida andò a costituirsi ai carabinieri.

Al processo di primo grado in Corte di Assise ad Asti l'imputato si difese affermando di non aver voluto uccidere. Dichiarò di aver sparato perchè aveva visto il Gamba che aveva per scagliargli contro un sasso.

I giudici lo ritennero colpevole di omicidio preterintenzionale e lo condannarono a 7 anni di reclusione accordandogli l'attenuante della provocazione. Il secondo processo venne promosso dal Pubblico Ministero, il quale insisterà perchè l'imputato fosse condannato per omicidio volontario.

A Torino, in sede di appello, la Corte accettava le argomentazioni del Procuratore Generale, tuttavia limitava la pena nella misura di 6 anni, 10 mesi e 20 giorni per il beneficio dell'attenuante della provocazione e perchè la famiglia della vittima era stata risarcita di ogni sua spettanza.

La sentenza della Cassazione invece ha aderito al ricorso dei patroni; avvocati Gino Obert di Torino e Giovanni Viale di Asti. Mentre il P. G. dott. Pollimeno aveva chiesto la conferma del verdetto di Torino, il Collegio romano ha ritenuto che sia applicato nei confronti di Matteo Vaudano il principio della legittima difesa, anche se, in questo caso, l'offesa ingiusta riguarda il diritto patrimoniale.

Per la Suprema Corte il Vaudano si trovò nella necessità di tutelare il suo patrimonio e la reazione, benchè grave, deve ritenersi proporzionata all'offesa.

Con la decisione della Corte romana la tragedia di Cisterna d'Asti è da considerarsi definitivamente chiusa.

Il cadavere del Cannarozzo giaceva sulla sponda del torrente Longhena, scoperto da un pescatore. (Telefoto)

LE ULTIME ORE DEL FOLLE CANNAROZZO A PORTOGRUARO

Lesse la cronaca di un giornale e scoppiò in una sinistra risata

(Segue dalla 1ª pagina)

mendava sull'argine scorgendo poco dopo, nel fondo fangoso del fiume, il corpo di un uomo.

Dal fatto venivano avvisate le autorità e si provvedeva al recupero della salma che veniva subito trasportata nella cella mortuaria del cimitero. Sul posto veniva eseguita l'autopsia dalla quale risultava che la morte era stata provocata da un colpo di pistola calibro 9, che aveva squarciato il cuore uscendo dalla schiena all'altezza della sesta vertebra.

Prima di spararsi al cuore, Michele Cannarozzo si è sbarazzato di tutte le cose che gli ricordavano la vita e gli affetti lasciati alle sue spalle nella miseria casetta di Ancona che tanto aveva odiato. Sulla riva della barca ormeggiata alla riva sabbiosa del Reghena vi liberò dei pochi spiccioli rimasti nelle tasche e il scaglia lontano da sè. Poi buttò il portafogli e i documenti, si tolse la giacca e la gettò a terra, in acqua il pettine e il cappello; sfilò la cinghia dei calzoni e la buttò nel canale; si tolse anche i calzoni e poi l'orologio dal polso e poi tutto disordinatamente egli gettò lontano da sè. Tenne per ultima probabilmente la vera mania: doveva essere l'estrema burrasca nel suo cervello allucinato. Ormai però aveva deciso: si tolse anche la sera e la gettò lontano. In pugno a quel punto aveva ancora rimasto la pistola, il Cannarozzo la puntò al cuore un po' sopra la mammella sinistra, cadde in acqua leggermente di traverso e piegò bocconi sul fondo sabbioso.

Mentre il cadavere di ora in ora l'arrivo dei familiari che procedano — per così dire — al riconoscimento ufficiale della salma del Cannarozzo, ricorderemo che la prima identificazione è stata possibile in seguito al rinvenimento, sul fondo del fiume, dell'orologio del suicida, che recava appunta incisa la sua iniziali «C. M.» (l'orologio si era fermato alle ore 2,41). Subito la prima identificazione valida è stata effettuata nella stessa serata di ieri da due conoscenti del suicida, il maresciallo maggiore della brigata «Porto di Venezia» dalle Fiamme Gialle, Vittorio Sarattini, e il maresciallo maggiore di Finanza Vincenzo Dadone, di stanza a Venezia.

Quanto all'ora del suicidio si è ancora incerti, ma si propende a credere che il Cannarozzo abbia posto in atto il suo tragico disegno poco dopo le 14 di ieri, e quanto resi è suffragato sia dall'ora indicata dall'orologio del suicida — appunto le 2,45 — quanto dalle dichiarazioni di alcune persone della località le quali hanno riferito che un colpo d'arma da fuoco era rintronato nella vicinanze di Summaga nel pomeriggio di ieri.

Bisogna aggiungere pure che l'altro ieri alcune persone, secondo quanto hanno dichiarato, avrebbero avvertito la caratteristica deflagrazione di due bombe a mano nella vicina campagna e si suppone che si tratti appunto delle due bombe del passo, da lui lanciate per liberarsene. Comunque anche su questa circostanza i carabinieri indagano, mentre a Portogruaro e a Duerne non ha cessato il susseguirsi delle notizie e, già dalle prime ore di stamane, sono numerosi i capannelli per le strade, perchè la gente, sollecitata dall'emozione, ha la sensazione di essere ancora alla libertà del tragico uomo.

La tragica morte di Cannarozzo suggella così sanguinosamente un atroce episodio di miseria passata e stagna pure l'ombra spaventosa che dalla scorsa notte di domenica, ormai da quattro giorni pesava su Ancona e tormentava numerose città dell'Italia settentrionale ove si poteva aver sospetto che il paese possedesse di trovare rifugio e ove segnalazioni e allarmi si susseguissero, non tutti frutto di fantasia.

a. j.

Dal Procuratore di Aosta

Interrogato in carcere il sindaco di La Magdeleine

Aosta, venerdì sera.

In una cella della Torre dei Baltvi, Vincenzo Treves, il sindaco di La Magdeleine, arrestato ieri pomeriggio, ha trascorso la prima notte di carcere. Egli dovrà comparire davanti ai giudici di Corte d'Assise per rispondere di: pubblicazione e commettere atti contro la sicurezza dello Stato, apologia delle stesso reato, propaganda antinazionale continuata.

Stamane il Procuratore si è recato in carcere per interrogare Vincenzo Treves. A mezzogiorno l'interrogatorio continuava ancora. Nessun particolare è emerso dato lo stretto riserbo che viene mantenuto sul corso dell'istruttoria.

Pin Bellentani assente alla causa civile promossa dagli eredi Sacchi

Milano, venerdì sera.

Alla discussione della causa civile promossa dagli eredi di Carlo Sacchi, Pin Bellentani non sarà presente. Il giudice istruttore del Tribunale di Como, dott. Modica, ha infatti disposto che la contessa sia interrogata «per rogatoria» dal Pretore di Aversa. Presso la Pretura di Aversa gli eredi del Sacchi saranno rappresentati dall'avv. Barinaro.

Documenti atomici scomparsi in Inghilterra

LONDRA, venerdì sera.

Il «Daily Herald» dà oggi notizia della misteriosa scomparsa di un documento segreto che fornisce dettagli sulle più recenti scoperte inglesi relative all'uso di energia atomica per usi industriali.

Dopo aver affermato che una borsa contenente il documento è misteriosamente scomparsa dall'ufficio londinese di a una delle poche persone autorizzate a leggerlo», il giornale afferma che il fatto è avvenuto mercoledì. La ricerca, già stata intrapresa dalla polizia, è stata estesa all'estero dalla speciale sezione di Scotland Yard che si occupa degli stranieri alla sicurezza e dall'ufficio di controspionaggio (M. I. 5).

«Nel rapporto rubato — scrive il "Daily Herald" — sono contenuti i risultati di oltre 15 mesi di lavoro da parte di una commissione scientifica. Se è stato nelle mani di scienziati o industriali stranieri, la Gran Bretagna perderebbe la posizione di guida nel campo della energia atomica a scopi industriali». Mancano per il momento commenti ufficiali.

Chiamato a Mosca l'ambasciatore in Francia

PARIGI, venerdì sera.

L'ambasciatore sovietico a Parigi, Vinogradov, parte nel pomeriggio di oggi per Mosca, chiamato per consultazioni. Ieri sera, a tarda ora, l'ambasciatore Vinogradov aveva trasmesso al Quai d'Orsay una nota di protesta del governo russo contro gli accordi di Parigi, in quanto essi violerebbero la convenzione di Ginevra che vieta la guerra chimica e batteriologica, nonchè in conservazione delle armi.

Bloccata in Costarica l'avanzata dei ribelli

SAN JOSE (Costarica), venerdì sera.

Si annuncia che l'avanzata dei ribelli sembra bloccata dinanzi a La Cruz. Sarebbero in corso le operazioni delle truppe governative per costringere i rivoltosi a per asserragliarli dalle loro posizioni. Il conflitto tuttavia ristagna. In seguito all'annunciato arrivo di apparecchi nordamericani e di una Commissione neutrale di cinque membri, incaricati di studiare sul posto la situazione.

A Washington, un portavoce dell'Ambasciata costaricana ha dichiarato che durante la notte sono state bombardate due cittadine, Liberia e Grecia. Si ignora se vi siano vittime.

TORINO - Anno IX - N. 12
Via Roma - Gall. de *La Stampa*
Telefoni: dal 40-043 al 40-049

STAMPA SERA

VENERDI' - SABATO
14 - 15 Gennaio 1955
L. 25 (spod. in abb. postale)

Dove Cannarozzo ha spento con la morte la sua follia omicida

Con un colpo di rivoltella il maresciallo Michele Cannarozzo, il folle autore della strage di Ancona, si è tolto la vita. Il suo corpo è stato trovato accasciato fra gli arbusti, con la testa sott'acqua, sulla sponda del torrente Ranghona, presso Summaga, piccola frazione di Portogruaro. (Telefoto a «Stampa Sera»)

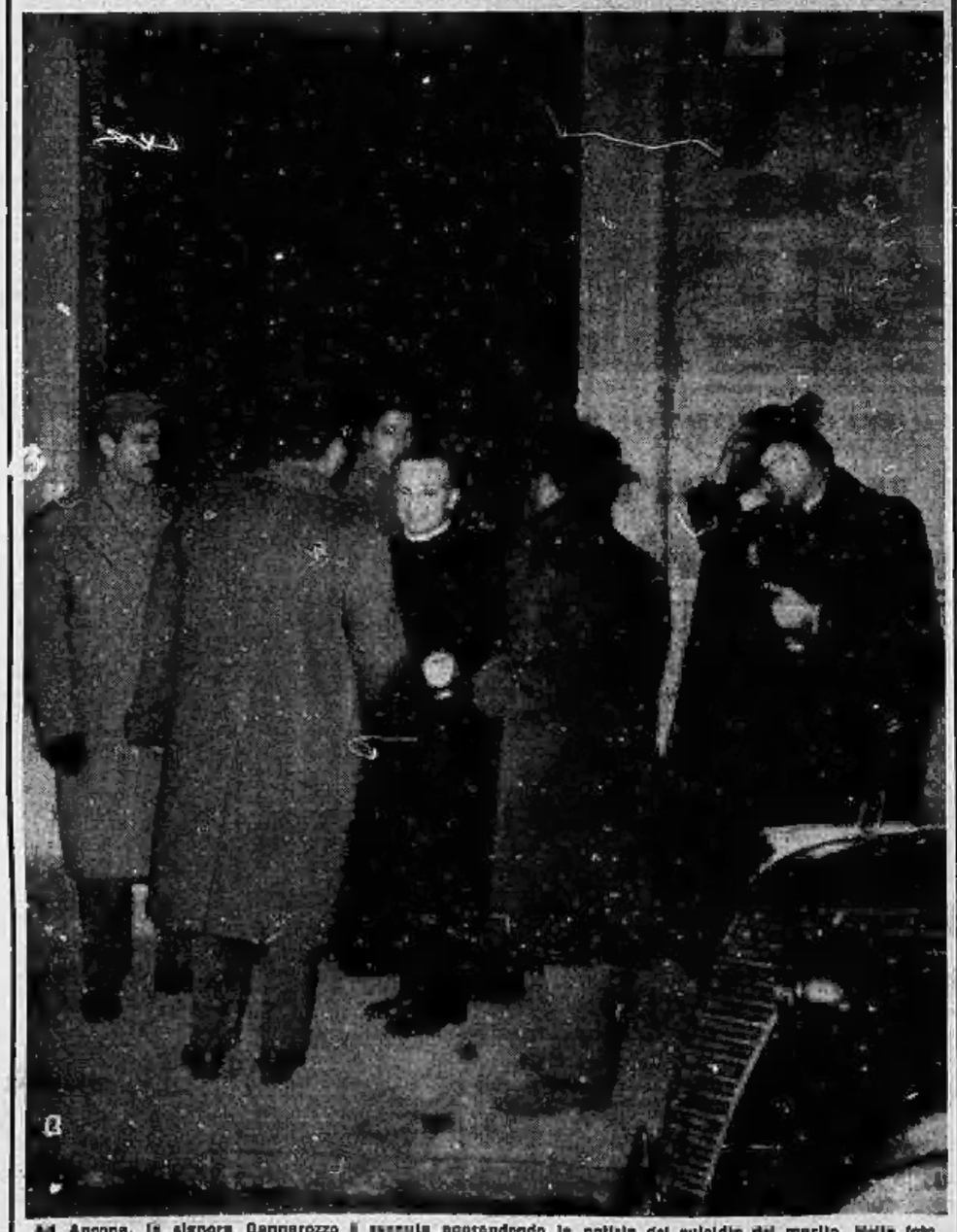

Ad Ancona, la signora Cannarozzo è svenuta apprendendo la notizia del suicidio del marito. Nella foto, il parroco del rione, dopo aver consolato la vedova, esce dalla casa con il cappellano della Marina. (Tel.)

Per salvataggi con aerei in alta montagna

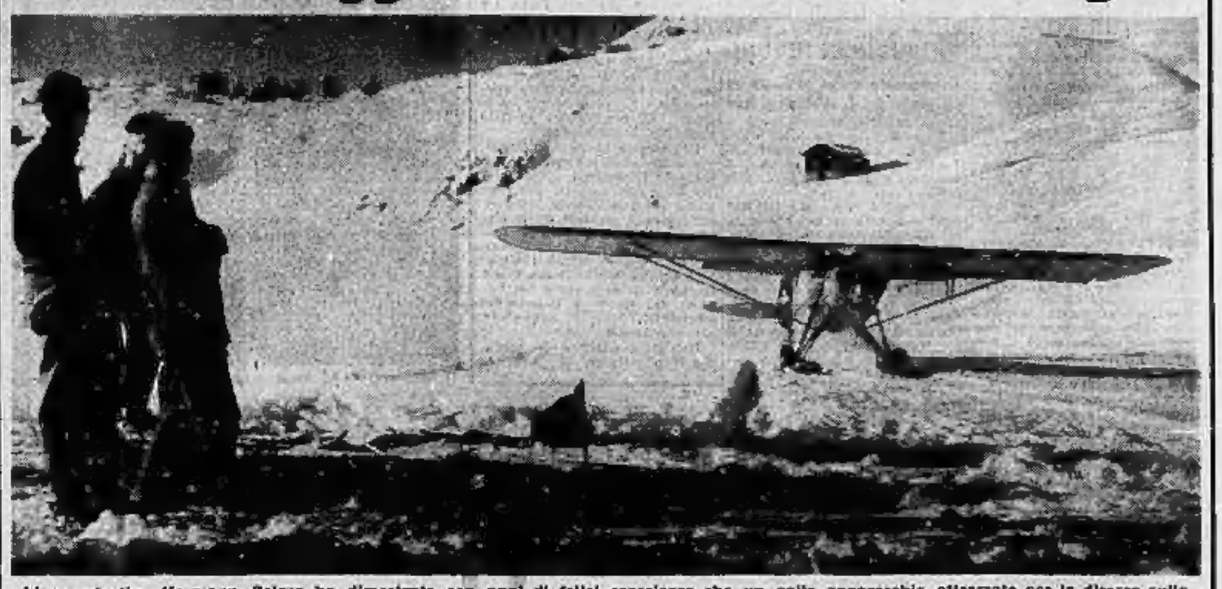

L'asso alpinistico Hermann Geiger ha dimostrato con anni di felice esperienza che un agile apparecchio attrezzato per la discesa sulla neve e sul ghiaccio può diventare in montagna un mezzo prezioso di soccorso, di trasporto e di comunicazioni. A Riederalp, presso Briga, la Svizzera sta addestrando un corpo di piloti da adibire ai salvataggi. Col suo aereo, che può atterrare in uno spazio di 60 metri, Geiger ha operato già più di cento salvataggi di alpinisti e di sciatori in pericolo. (Publifoto)

Una biblioteca dedicata a Papa Pio XII

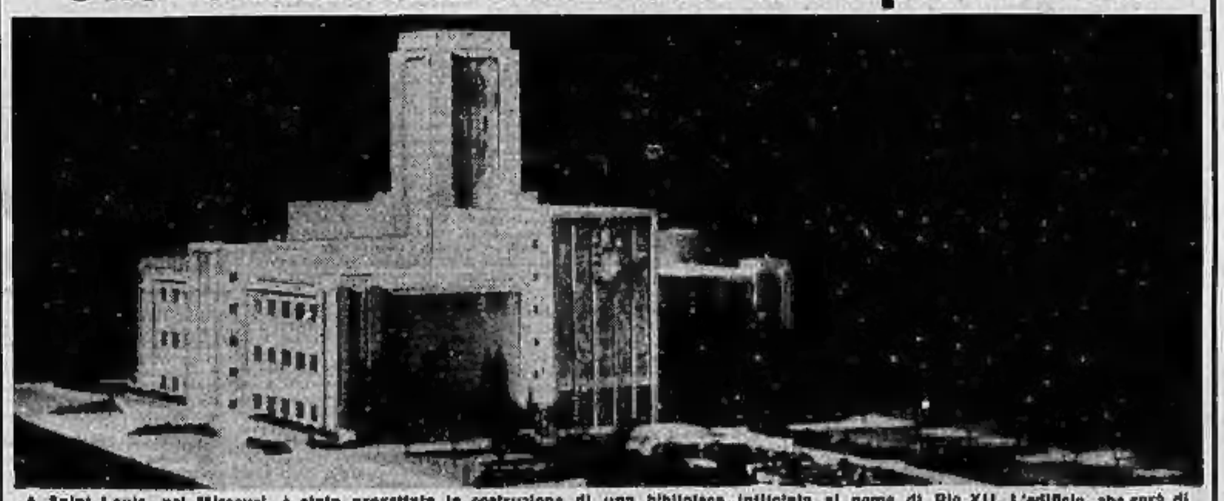

A Saint Louis, nel Missouri, è stata progettata la costruzione di una biblioteca intitolata al nome di Pio XII. L'edificio, che sarà di quattro piani con una torre centrale, costerà circa sei milioni di dollari (più di tre miliardi e mezzo di lire). La biblioteca dovrebbe contenere fra l'altro i microfilm di 800 mila opere che si trovano solo nella Biblioteca Vaticana.